

Fórum vai discutir cursos de especialização

Profissionais de todo o Estado poderão trocar experiências e divulgar suas produções científicas



Arquivo ABO-MG

**EVENTO inédito promete
lançar luzes sobre o ensino
das especialidades**

Comissão divulga trabalhos premiados na Mostra Científica do 9º CIOMIG

A partir desta edição, o **Correio ABO** publica resumo dos trabalhos premiados no 9º Congresso Internacional de Odontologia de Minas Gerais (CIOMIG), realizado em abril deste ano, em Belo Horizonte.

O 1º colocado é o estudo *Capeamento Pulpar Direto com Sistema Adesivo Dentinário: Estudo Clínico e Análise Morfológica do Complexo Dentino-Pulpar*. De autoria de Gerluzza Aparecida Borges Silva, o trabalho tem como co-autores Adriana Moreira, Lincoln Dias Lanza, Marília Costa Gomes, Nelson Lopes Júnior e José Bento Alves. O 2º lugar ficou com o *Relato de Dois Casos de Leishmaniose com Manifestações Bucais Incomuns*, de Gabriela Versiani Durães, em co-autoria com Ana Terezinha Marques Mesquita, João

Luiz de Miranda e Cássio Roberto Rocha dos Santos. *Procedimentos Trans-Operatórios para Manutenção do Rebordo Alveolar* é o título do estudo classificado em 3º lugar, de Henrique Duque de Miranda Chaves Netto; co-autores Breno Nogueira Silva; Rodrigo Guerra de Oliveira; Neuza Maria Picorelli Assis.

Segundo a coordenadora da *Mostra Científica*, Maria Carmem Fonseca Serpa Carvalho, os trabalhos foram de nível muito bom, com temas relevantes para a Odontologia e alguns até inéditos. Foram apresentados 90 painéis, nas categorias pesquisa, clínico, acadêmico e revisão de literatura.

Páginas 20 e 21

Com o objetivo de congregiar e integrar os diversos cursos de especialização em Odontologia existentes no Estado, a ABO-MG promove, dias 28 e 29 de outubro, o *1 Encontro Mineiro de Especialidades Odontológicas*. Hoje, só em Minas Gerais, existem 143 cursos de especialização em andamento, mantidos por entidades de classe, faculdades e outras instituições. No Brasil, são 736 cursos em andamento.

De acordo com o presidente da Associação, Osmir Luiz Oliveira, essa iniciativa pretende valorizar a produção científica dos profissionais mineiros, ao criar uma oportunidade para que coordenadores e alunos possam expor suas pesquisas e estudos para toda a comunidade acadêmica e profissional.

A participação no *1 Encontro Mineiro de Especialidades Odontológicas* é aberta a todos os profissionais, principalmente os clínicos, que terão a chance de atualizar seus conhecimentos e ficar por dentro dos avanços em cada área da profissão.

Páginas 12 a 15

Leia mais

Pós-graduação em Gestão de Saúde e Auditoria forma turma e abre mais uma

Página 4

Há 160 anos, o dentista americano Horace Wells fazia uma descoberta revolucionária

Página 6

Presidente, vice e secretário analisam o papel do Conselho das Regionais - CORE

Páginas 16 e 17

O desafio de aprimorar sempre

Ao longo de sua história, o **Correio ABO** tem procurado seguir os avanços da Odontologia, informando e divulgando as atividades da ABO-MG, seus cursos, sua evolução, mas, principalmente, congregando associados e parceiros.

O alto custo de manutenção de um jornal mensal é por demais conhecido por todos. Sempre pro-

curamos aliar a qualidade gráfica, informativa e científica com a receita do jornal. Neste mês, estamos fazendo algumas modificações, objetivando adequar receita e despesa, mas sem comprometer a qualidade. Uma delas é a inclusão de duas páginas coloridas no miolo - 4 e 21. A outra é a escolha de novo papel, mais econômico.

Esperamos que essas mudanças sejam motivo de aprimoramento do **Correio ABO**. E estamos abertos a sugestões, pois acreditamos que este jornal, mais do que informar, tem o papel de promover a integração de seus associados.

A Diretoria



CIOMIG I

À ABO-MG,

Venho, em nome da Associação Brasileira de Odontologia - Seção do Amazonas e em meu nome pessoal, parabenizar a todos os responsáveis pelo sucesso do 9º Congresso Internacional de Odontologia da ABO-MG, do qual tive honra de participar. Aproveito para agradecer a calorosa receptividade e falar da satisfação por termos nos reunido mais uma vez em prol de nossa classe.

Na oportunidade, renovo meus protestos de elevada estima e distinta consideração, subscrevemo-me.

Atenciosamente,

Alberto Tadeu do N. Borges
Presidente da ABO - Seção Amazonas

CIOMIG II

Prezado colega,
Apraza-nos acusar o recebi-

mento do Of. N.º DIR-335/2005-MG, de 25 de abril de 2005, agradecemos a vossa atenção e parabenizamos a toda a equipe pelo excelente trabalho no 9º Congresso Internacional de Odontologia de Minas Gerais.

Na certeza também de nos encontrarmos nas próximas reuniões do CDN e/ou EAPs, na oportunidade reiteramos nossos protestos de elevada estima e consideração.

Marco Aurélio B. Vasques
Diretor da EAP Rondônia

ESPECIALIZAÇÃO

Ao curso de especialização em Prótese da EAP/ABO-MG

Prezado dr. Aloísio Borges Coelho,

Estou enviando este e-mail a fim de parabenizá-lo pelo sucesso do curso de Prótese, não só pelos comentários dos alunos - os quais, aliás, todos

muito aplicados, sempre estiveram presentes na Biblioteca do CRO para realizar suas pesquisas. Mas também pelo número de profissionais que estão procurando nossa biblioteca a fim de estudar para a prova de seleção do próximo curso. De fato, estou impressionada com a procura, pois nunca havia acontecido antes. Sei que isso é fruto de muito trabalho e dedicação e você é um merecedor.

Às vezes, me sinto um pouco impotente, pois não temos todos os livros aqui e sei que para muitos é inviável comprar toda a bibliografia. O fato é que a questão jurídica entre o Sindicato e o CRO está prejudicando toda nossa política de aquisição, o que torna inviável a atualização do nosso acervo, mas independentemente disso, acredito que estamos ajudando de alguma forma.

Abraços e boa sorte!

Denise Perdigão
Bibliotecária do CROMG



Associação Brasileira de Odontologia
Seção Minas Gerais
Rua Ten. Renato César, 106 - Cidade Jardim
Belo Horizonte/MG CEP 30.380-110
Fone: (31) 3298-1800 Fax: (31) 3298-1838
CEPAC: (31) 3298-1823
http://www.abomg.org.br
e-mail: abomg@abomg.org.br.

DIRETORIA (2003-2005)
Osmir Luiz Oliveira
Presidente
Juracy Corrêa da Silveira
Vice-presidente
Licinia Maria de Souza Pires do Rio
Secretária geral
Antônio Luis Neto Custódio
1º secretário
Beatriz de Souza Araújo Barros
2ª secretária
Márcio Silva Araújo
3º secretário
João Luiz Serrano Moura Leite
1º diretor financeiro
Luiz Flávio de Souza Coelho
2º diretor financeiro

CONSELHO DELIBERATIVO
Efetivos: **Ailton Amado, Francisco de Paula Almeida, Márcilio Moreira Miranda, Maria Eugênia Tollendal, Mauro Ivan Salgado, Rosângela Cotta e Wilde Brasil Vieira**
Suplentes: **Eustachio Oliveira Costa e Mara Valadares Abreu**

CONSELHO FISCAL
Efetivos: **João Victor Faria Velloso, Maria Leoni Lopes Gomes e Rodrigo Cassini Marques**
Suplentes: **Renato Durval Martins e Telma Advínculo Osório**

CONSELHO CONSULTIVO
Aírton Costa, Cyro Gomide Loures, Darcy Rebello, Edgar Carvalho Silva, Joaquim Resende, Jorge de Souza Lima, Maria de Lourdes C. de Cabrera, Oswaldo Costa Filho, Paulo César T. de Carvalho, Pedro Luiz D. Vianna, Rubens Guzela e Walter José de Carvalho

Correio ABO
Redação, Edição e Diagramação:
DOMUS Assessoria em Comunicação - (31) 3296-1517
domus@domuscomunicacao.com.br
Jornalista Responsável:
Kenia Chieppe - MG 06.393 JP
Publicidade: **André Cypriani** (31) 3298-1800
Fotos: **Daniilo Alves Pinto**
Fotolito e Impressão: **FUMARC**
Tiragem: **8.000 exemplares**
Distribuição gratuita

Textos assinados são de responsabilidade dos autores. A ABO-MG não se responsabiliza pelos serviços e produtos dos anunciantes, sujeitos às normas de mercado e do Código de Defesa do Consumidor.

Curso de Ortodontia - Prof. Dr. Interlandi

- ▶ **Prof. Dr. Sebastião Interlandi** (GVO - Gráfico Vetorial Ortodôntico: Versão 2005, Planejamento, Matemático do Tratamento Ortodôntico)
- ▶ **Prof. Dr. Hélio Gomes da Silva** (Finalização dos Casos tratados Ortodonticamente com ajuste oclusal funcional, RNO: Análise Vetorial da Oclusão)
- ▶ **Data:** 27 a 30 de Julho de 2005
- ▶ **Horário:** 08:30 às 18:30h

Informações: (31)3912-3160 . Cláudia

Aperfeiçoamento em Odontologia Estética

- ▶ **Dr. Artur Araújo** (Mestre em Dentística, Especialista em Dentista Operatória, Prof. Da EAP ABO/MG).
- ▶ **Prof. Miguel Vigatti** (Mestre em Endodontia, Prof. EAP/ABO/MG).
- ▶ **Aula Inaugural (Gratuita)**
- ▶ **Data:** 1º de Julho de 2005
- ▶ **Horário:** 14:00 às 18:00 h
- ▶ **Conteúdo:** Restauração Adesiva em dentes anteriores/ posteriores

Informações: (31)3531-3087 . Grazielle

Dentistas reivindicam melhorias

Credenciados da Odontoprev reúnem-se com Comissão de Convênios e Credenciamentos

A Comissão de Convênios e Credenciamentos reuniu-se, dia 6 de junho, com os cirurgiões-dentistas credenciados da Odontoprev para ouvir as reivindicações e as sugestões desses profissionais sobre o relacionamento com a operadora. Cerca de 40 credenciados compareceram ao encontro realizado no auditório do Conselho Regional de Odontologia. Também participaram o presidente da ABO-MG, Osmir Luiz Oliveira, o presidente do CROMG, Arnaldo de Almeida Garrocho, o conselheiro federal José Mário Morais Mateus e o secretário da ABO Nacional, Newton Miranda de Carvalho.

Segundo o coordenador da Comissão de Convênios e Credenciamentos, Alberto Magno da Rocha Silva, o encontro foi importante para ouvir as dificuldades dos dentistas credenciados e definir uma pauta de negociação com a Odontoprev. "Temos o respaldo das entidades de classe e precisamos contar com essa colaboração dos colegas para ter bem claro o que deve mudar e o que pode melhorar na relação com a empresa."

As principais reivindicações dos credenciados referem-se a problemas nas justificativas de glosa e demora na revisão desses processos, defasagem dos valores da tabela de procedimentos, necessidade de criar um setor de auditoria e perícia regional, melhorar o serviço de informações da empresa, devido às dificuldades de comunicação e demora no retorno dos questionamentos e dúvidas. Os dentistas destacaram também a necessidade de ampliar o investimento na reciclagem dos credenciados.

Alberto Rocha disse que a Comissão vai analisar todos problemas citados, propor alternativas, discutir com a Odontoprev soluções para cada questão e, posteriormente, será marcada nova reunião com os dentistas. Ele explicou ainda que foi contratada uma consultoria especializada para avaliar os custos dos procedimentos odontológicos e a manutenção dos consultórios e clínicas para definir um parâmetro mínimo de negociação por remuneração mais justa e reajuste das tabelas, considerando as particularidades atuais do mercado.

Entidades unidas

O presidente do CROMG, Arnaldo Garrocho, iniciou a reunião agradecendo a presença dos dentistas e elogiando o trabalho da Comissão, que foi criada pelo Conselho e pela Associação para representar os profissionais nas negociações com as empresas de convênios e credenciamentos por melhores condições de trabalho, remuneração mais justa e atendimento de qualidade. Ele afirmou que o objetivo é convidar cada operadora para conversar e definir soluções que atendam aos interesses tanto dos prestadores de serviços, quanto das empresas. "Percebemos que não adiantava só reclamar e que na verdade precisávamos nos mobilizar e propor soluções. Individualmente, cada dentista não tem condições de negociar, mas quando há essa união e as entidades negociam em nome dos profissionais fica mais fácil conseguir um entendimento."

Osmir Oliveira disse que esse trabalho depende da participação e da colaboração dos dentistas, que devem expor suas reivindicações, fazer sugestões e críticas e, principalmente, discutir o que precisa mudar. "Com muito bom senso e prudência, criamos a Comissão para representar os profissionais nas negociações com as empresas e aprovar soluções de interesse de ambas as partes."

O conselheiro federal José Mário Morais Mateus destacou que essas reivindicações são fundamentais para a elaboração da pauta de discussão com a empresa. "Ninguém melhor do

que os credenciados para dizer quais são os problemas e o que deve melhorar", comentou. Ele lembrou ainda que os dentistas precisam conhecer melhor a legislação da Agência Nacional de Saúde Suplementar que regula a assistência na área, em especial a Resolução Normativa n.º 9, para saber quais são os direitos e os deveres do prestador, da operadora e do usuário, a fim de defender seus interesses.

Na opinião do secretário da ABO Nacional, Newton Miranda de Carvalho, essa união da ABO-MG e do CROMG e o apoio dado à Comissão de Convênios e Credenciamentos são muito importantes, pois fortalecem a classe e demonstram que com diálogo é possível melhorar as condições de trabalho. "As ações desenvolvidas aqui já repercutem em outros estados e há o interesse em criar experiências semelhantes nesses locais, graças aos resultados já alcançados."

A Comissão de Convênios e Credenciamentos reúne-se toda segunda-feira, às 19h30, na sede da ABO-MG ou do CROMG e a participação é aberta a todos os profissionais. Os membros são: Alberto Magno da Rocha Silva, Alexandre Bernardo Avelar Santos, Allan Rodrigues Giarola, Antônio Augusto de Barros, Beatriz de Souza Araújo Barros, Christiane Rosenburg Tostes, Manon Bhering Almeida, Newton Miranda de Carvalho e Sérgio Miranda Guimarães. Os interessados podem enviar sugestões pelos e-mails comissaodeconvencios@abomg.org.br ou comissaodeconvencios@cromg.org.br.

Mineira coordena saúde bucal no sul do país

Márcia Cançado Figueiredo (foto) é a nova coordenadora de Saúde Bucal da Prefeitura de Porto Alegre (RS). Mineira de Belo Horizonte, ela é professora da Universidade Federal do Rio Grande do Sul e colaboradora da Escola de Aperfeiçoamento Profissional da ABO-MG. A Associação parabeniza a professora, que tem se destacado por sua competência e formação científica, em especial nas áreas de prevenção em Saúde Pública e em Odontopediatria.



Arquivo pessoal

Concurso público

A prefeitura de Matias Barbosa, município a 271 quilômetros de Belo Horizonte, na Zona da Mata, abriu inscrições para concurso de dentista. O prazo termina no dia 17 de junho. Inscrições e informações: www.barbacena.com.br/jcm e (32)3331-4999.

Mais uma turma de gestores de saúde

Depois da formatura, já estão abertas as inscrições para o próximo curso

Vinte e um alunos concluíram mais uma turma do curso de *Pós-graduação em Gestão de Saúde e Auditoria Odontológica*, organizado pelo professor José Otávio Guerra de Assis. A formatura ocorreu em 30 de abril, no auditório da ABO Unidade II. Prestigiaram a solenidade, o presidente da Associação, Osmir Luiz Oliveira, e o 1º diretor financeiro, João Luiz Serrano de Moura Leite.

Os novos auditores são: Ana Cristina Linhares Ayres, Ana Flávia Gonçalves Fonseca Mendes, Ana Paula Nunes Defilippo, Antônia Maria Ferreira de Carvalho, Charles Pereira da Silva, Cristiane

Sarmento Rodrigues, Delba de Oliveira Lima, Eduardo Carlos Gomide, Eduardo Carlos Real Pereira, Elaine Cristina Duarte, Guilherme Camargos Rocha, Letícia Freitas de Figueiredo Dias, Lizângela Gonçalves de Abreu, Lúcio Freitas Júnior, Luiz Sérgio Machado, Maria da Conceição Fagundes, Paulo Roberto Resende Rivetti Rocha, Regina Nunes Melo, Rogéria Maria Nunes Melo, Samuel Quintão Torres Cruz e Simone Nunes da Cunha.

Já estão abertas as inscrições para nova turma do curso. Informe-se na sede da entidade, pelo telefone (31) 3298-1800.



Fotos: ABO-MG

OSMIR Oliveira (em pé) presidiu a solenidade

Periodontia forma mais 12 especialistas e abre nova turma

Os alunos da terceira turma de especialização em Periodontia da EAP/ABO-MG comemoraram a formatura em solenidade realizada no dia 16 de abril.

Em seu discurso, o orador da turma, Sérgio Costa de Oliveira destacou a importância do curso ter acontecido quinzenalmente, o que permitiu a participação de profissionais do interior.

Lívio de Barros Silveira foi o paraninfo e Renato Prates, o professor homenageado. A coorde-

nadora do curso é Andréa Mara de Oliveira Azevedo.

Os novos especialistas são: Bráulio da Conceição Fernandes; Fabyane Cota Ribeiro; Juliana dos Reis Lopes; Juliana Miranda Castro; Luis Henrique de Menezes Marques; Márcia Cristina Carvahô Rodrigues; Raquel Maciel Tavares; Renata Gramigna Ledsham; Rosane Tavares Rubião da Cunha; Sérgio Costa de Oliveira e Sônia Maria Barra Bizinoto.

OS NOVOS auditores, com professores e diretores da ABO-MG



CONAR suspende comercial de refrigerante

A ABO Nacional solicitou à Coca-Cola que fosse retirado do ar a cena do comercial "Sorrisos", no qual uma jovem com aparelho ortodôntico abria uma garrafa de refrigerante com os dentes. A entidade enviou ofício à empresa e ao Conselho de Auto-Regulamentação Publicitária (Conar) em 19 de maio.

Segundo o presidente da ABO Nacional, Norberto Lubiana, a cena podia estimular um fato prejudicial à saúde dos consumidores. "A atitude da jovem apresenta riscos de microfaturas do esmalte dental ou, ainda, de fraturas maiores dos dentes e é capaz de acarretar sérios danos biológicos, funcionais, estéticos e psicológicos, não podendo ser estimulado por uma companhia, cuja publicidade exerce forte influência sobre os consumidores", ressaltou.

Para o presidente da ABO-MG, Osmir Oliveira, a suspensão do comercial é "uma vitória da classe odontológica no compromisso de zelar pela saúde bucal da população".



ALUNOS aprovaram aulas quinzenais

Prótese Dentária conclui quarta turma

Curso incentivou a pesquisa; seleção para o próximo já mobiliza interessados

A quarta turma de especialização em *Prótese Dentária* da EAP/ABO-MG realizou a solenidade de formatura dia 3 de junho, no auditório do CROMG. O curso foi coordenado por Aloísio Borges Coelho. Na foto (*em pé, da esquerda para direita*), os formandos Adalberto Nunes Aguilár, Bruno Rangel Alves, Alexandre Lourenço de Sousa, André Soares Von Randow, o coordenador

Aloísio Borges Coelho, Fernando Lisboa Rosa, Ricardo Chaves Ribeiro; (*sentadas, da esquerda para direita*) as formandas Ana Cristina Soares Dias, Patrícia Souto Pereira, Marina Álvares da Silva Martins Pinheiro, Adney Jardim Prates, Vanêza Lages Portilho Poubel, Amanda Diniz Lopes. O 3º secretário da ABO-MG, Márcio Silva Araújo, representou a diretoria da Associação.



Fotos: ABO-MG

Novos endodontistas comemoram formatura

No dia 20 de maio foi a vez dos alunos da sexta turma do *Curso de Especialização em Endodontia* comemorarem a formatura, que aconteceu na Unidade II da ABO-MG. O coordenador do curso é Rogério Machado Silva. Os formandos são: Ana Paula Xavier Nunes, Antônio César Radicchi, Camila Batista Couto Cláudia Regina de Oliveira Melo, Deborah Gariglio Castro, Izabella de Lourdes Goulart Gonçalves Luciane Toledo, Maritza Nunes Campos, Reinaldo Miranda Vieira, Sandra Meira Gama, Thais Francsali Braga e Viviane Trindade Barcellos.



Anuncie aqui. Informe-se pelo telefone (31) 3298-1800

Balancete Sintético levantado em 30 de abril de 2005

ATIVO	
ATIVO CIRCULANTE	842.986,24
Caixa	57.139,00
Bancos conta Movimento	161.208,24
Banco conta Vinculada-Seguro Saúde	8.230,10
Aplicações Financeiras	379.024,19
Aplicações Financeiras Seguro Saúde	125.016,20
Adiantamentos	59.482,27
Contas a Receber - Correio ABO	18.901,42
Devedores Seguro Saúde	21.898,61
Devedores Diversos	12.086,21

ATIVO PERMANENTE	2.530.966,78
Bens Imóveis	1.509.015,33
Bens Móveis	868.060,24
Direito de Uso de Bens	27.883,47
Instalações	126.007,74

TOTAL DO ATIVO 3.373.953,02

PASSIVO	
PASSIVO CIRCULANTE	172.021,57
Fornecedores	5.925,00
Obrigações Sociais a Recolher	28.367,32
Obrigações Tributárias a Recolher	8.301,71
Seguro Saúde a Pagar	125.397,54
Outras Contas a Pagar	4.030,00

PATRIMÔNIO LÍQUIDO	3.201.931,45
Patrimônio Social	2.970.085,30
Resultado do Período	231.846,15

TOTAL DO PASSIVO 3.373.953,02

Demonstrativo do Resultado em 30 de abril de 2005

Receita Social	191.653,47
Receitas Patrimoniais	4.720,00
Receitas Financeiras	12.805,76
Receita Seguro Saúde	57.471,75
Receitas Diversas	4.493,51
Receita Correio ABO	25.387,50
Receita de Cursos	751.104,57
Receita de Eventos	0,00

TOTAL DAS RECEITAS 1.047.636,56

Despesas com Pessoal	163.592,92
Benefícios Sociais	32.465,71
Despesas c/Material de Consumo	19.674,05
Despesas de Conservação de Bens Móveis	4.605,36
Despesas de Conservação de Imóveis/Instalação	115,31
Despesas com Serviços P. Jurídica	18.517,83
Despesas com Serviços P. Física	244,45
Despesas Administrativas	66.523,53
Despesas com viagens	2.829,42
Despesas com Correio ABO	47.725,23
Despesas Tributárias	10.662,44
Despesas Financeiras	9.324,79
Despesas com Seguro Saúde	2.026,09
Despesas de Cursos	437.483,28
Baixa de Bens do Ativo Imobilizado	0,00
Despesas com Eventos	-

TOTAL DAS DESPESAS 815.790,41

RESULTADO 231.846,15

Antônio de Assis - Contador - CRC-MG 23.208

Curso Pré-clínico de Aperfeiçoamento em Endodontia

Ministradores:

- Dr. Adalberto Vieira
- Dr. Henrique Bassi

Local: Belo Horizonte

Duração: 3 meses (3 módulos - uma semana/mês)

Objetivo: Treinamento pré-clínico de técnicas de instrumentação e obturação dos Sistemas de Canais Radiculares - SCR.

Nº Vagas: 10

Conteúdo:

- Técnicas de instrumentação de canais: Manuais e Mecanizadas;
- Obturação dos SCR - Técnicas Termoplastificadas;
- Técnica Radiográfica;
- Retratamento Endodôntico;
- Remoção de Núcleos por Ultra-som;
- Discussão de Casos Clínicos;
- Durante o curso os alunos terão acesso aos mais avançados e recentes equipamentos do mercado.



Núcleo de Treinamento em Endodontia

R. Ceará, 1431/1001 - Funcionários
Fone: (31) 3213-4685 / 3224-4685
suporte@easy.odo.br

PUBLICIDADE

160 anos da descoberta da anestesia*

Pesquisas de dois dentistas viabilizaram o sonho das cirurgias sem dor

**“A história é mestra da vida”
(Cícero - 100 AC)**

Comumente, lemos, nos jornais, notícias sobre projetos de leis dando ou mudando nomes de ruas ou logradouros públicos com estátuas a figuras de valores efêmeros da política e da cultura.

Não temos nada a questionar sobre a intenção ou justeza de algumas dessas iniciativas.

Porém, personagens históricos e benfeitores da humanidade deviam ser lembrados e homenageados. Mesmo como prática pedagógica para gerações atuais de jovens que, comumente, os desconhecem.

Motivo esse que nos leva a lembrar que há 160 anos, em 11 de dezembro de 1844, em Hartford (Connecticut-EUA), era descoberta e realizada a primeira anestesia geral, com óxido nitroso (gás hilariante) pelo dentista Horace Wells (1815-1848).

A saga desse evento, pela primazia e disputas até comercial da descoberta, acarretou ciúmes e sofrimentos. Não só para Horace Wells, como para seu colega de pesquisa William Thomas Green Morton (1818-1866), que utilizou o éter pela primeira vez, em 16 de outubro de 1846, na cidade de Boston.

O destino reservava-lhes angústia e sofrimentos, até familiares. Horace Wells, estigmatizado e ridicularizado por adversários, após insucesso posterior ao anestésiar um paciente para cirurgia, fora alcunhado de charlatão. Envergonhado, na pobreza e solitário, longe da família, em Nova York, na embriaguez e perambulando pelas ruas, é preso como desocupado e

suicida-se, deixando cartas à família e aos seus detratores.

A glória só lhe viria, por ironia do destino, “post mortem”. A impureza do gás fora atribuída como causa de seu fracasso na anestesia com óxido nitroso, usado até hoje. Conceituadas academias médicas e científicas do mundo inteiro reconheceram-lhe o mérito da descoberta: Academie des Sciences de Paris (1847), Sociedade Médica de Paris (janeiro de 1848). O Congresso Americano lhe reconhece a primazia da descoberta e ampara sua família. Sua terra natal, Hartford, ergue-lhe uma estátua com os dizeres “A Horace Wells, descobridor da anestesia”.

No Brasil, há uma única erva em frente à Santa Casa de Misericórdia de São Paulo. Em Paris, na Praça Campos Elísios, perto do



HORACE Wells (1815-1848), o genial, introdutor da anestesia pelo óxido nitroso

Arco do Triunfo. A Associação Médica de Paris, assinado pelo presidente Brewster, conferia-lhe o título de “membro honorário da Associação”. Horace Wells já havia falecido.

Quanto a William Thomas Green Morton, colega, sócio e companheiro de Wells, primeiro a usar o éter, semelhante destino lhe estava reservado. Morreu esquecido e na penúria.

A este, como nossa homenagem, vale citar as palavras finais do professor de cirurgia de Harvard, John Collins, em 16 de outubro de 1846, em Boston, dirigindo-se aos presentes ao terminar a enucleação de um tumor, no pescoço do jovem Gilbert Abbot, que nada sentira: “Gentlemen, this is no humbug” (“Senhores, isto não é um embuste”).

Encontramos esse relato, entre outros, nas obras: “O triunfo sobre a dor” (René Fulop-Miller), “História Sinóptica da Anestesia” (Amadeo Bobbio), “O Romance da Medicina” (Logan Clendening), “História da Medicina (Arturo Castiglioni) e “O século dos cirurgiões” (J. Thorwald).

Relembrando que as amputações dolorosas e as cirurgias lancinantes que eram o espantoso dos médicos, nos hospitais de antanho, estavam chegando ao fim. Dando início à caminhada de um novo avanço técnico e científico para a prática hodierna da anestesia. Passava ao esquecimento a afirmação (1841), cética, do célebre cirurgião francês da época, Alfred-Armand Velpeau (1795-1867): “Eviter la douleur dans les operations est une chimère” (“Evitar a dor nas cirurgias é um sonho”).

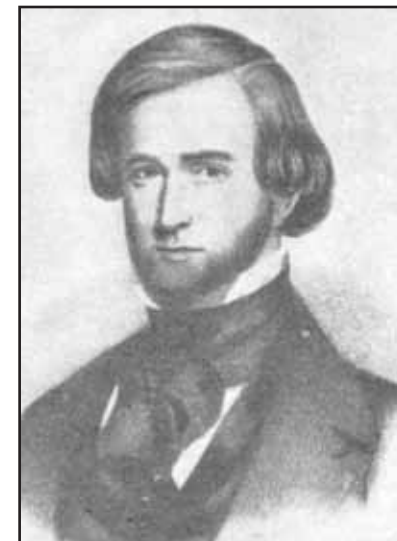

RARO retrato de William Thomas Green Morton (1819-1866)

Diversos tabus religiosos foram desmitificados: purgar na dor os pecados. A própria Bíblia (Gênesis, III - 16) diz: “... e papirás na dor”, não tinha mais sentido, para alívio das parturientes. Beneficiadas pela Rainha Vitória (Chefe da Igreja Anglicana Cristã), que permitiu o uso do clorofórmio (abril de 1852) no nascimento do seu filho, príncipe Leopoldo. O seu ginecologista James Young Simpson realizou o parto e foi agraciado com o título de nobreza. Estava relegado ao passado a transgressão às escrituras sagradas e à dor do parto.

Aos desditos dentistas, Wells e Morton, resta a gratidão humana, expressa no secular aforismo: “DIVINUM OPUS EST SEDARE DOLOREM”.

**Nuno Figueiredo Pinto*

Cursos: Instrumentação Rotatória e Obturação

Instrumentação Rotatória

- Conhecer as vantagens e o uso da Instrumentação Mecânica;
- Descobrir como desenvolver a melhor estratégia para cada situação dos tratamentos dos canais radiculares;
- Aprender os conceitos e técnicas de Instrumentação Rotatória para atingir a excelência da endodontia;
- Aprender como preparar e obter tridimensionalmente os canais radiculares.

Obturação dos Canais Radiculares

- Técnica de Compressão Hidráulica Vertical do Cone Acessório (De Deus);
- Técnica da Condensação Vertical da Guta-percha Aquecida (Schilder);
- Continuous Wave of Condensation (Buchanan);
- Uso da Bomba Obtura;
- Thermo Compactador Easy Endo;
- Compactador de Mc Spadden.

Ministrador: Dr. Henrique Bassi

Carga Horária: 16 horas

Local: Belo Horizonte - MG

Vagas: 20

Não perca esta oportunidade!!
Ligue e garanta sua inscrição.

R. Ceará, 1431/1001 - Funcionários - Belo Horizonte-MG - Cep: 30.150-311 - Fone: (31) 3213-4685 / 3224-4685 - suporte@easy.odo.br - www.easy.odo.br



PUBLICIDADE

Proteção radiológica em pauta

ABO indica seus representantes na Comissão Estadual que vai cuidar do assunto

O dentista Antônio Barbosa Chaves é o representante efetivo da ABO-MG na Comissão Estadual Permanente de Proteção Radiológica do Estado de Minas Gerais - CEPRA/MG. A dentista Tânia Mara Pimenta Amaral é a suplente. Os dois foram indicados pela Associação para representar a entidade, num mandato de dois anos, que permite uma recondução.

Coordenada pela Superinten-

dência Vigilância Sanitária da Secretaria Estadual de Saúde, a CEPRA tem como objetivo assessorar o secretário no desenvolvimento da política de proteção radiológica de Minas Gerais. Têm assento na Comissão

Os membros exercem seus mandatos sem receber qualquer remuneração por esse trabalho, que é considerado de interesse público.

Laboratório desenvolve gel para remoção de cárie

Um gel elaborado a partir da papaína, enzima extraída da casca do mamão verde, promete remover a cárie sem o uso da caneta de alta rotação. Conhecido comercialmente, como "Papacárie", o produto é feito da mistura da papaína, do antisséptico cloramina e de outros princípios ativos, como a toluidina.

O Papacárie elimina a dentina cariada, preservando o tecido sadio, sem a utilização de anestesia local e o uso de instrumentos cortantes rotatórios. Em cavidades profundas, reduz o risco de exposição pulpar. Na Periodontia, o gel é utilizado no tratamento químico-mecânico da superfície radicular, facilitando a remoção de cálculos e o alisamento da raiz.

Propriedades

A papaína - enzima proteolítica - interage com o colágeno parcialmente degradado do

tecido necrosado da lesão da cárie, provocando o amolecimento adicional do tecido. Essa ação se dá apenas no tecido necrosado, pois tecidos saudáveis contêm uma antiprotease que impede a ação de enzimas proteolíticas. Assim, a dentina não necrosada, com possibilidade de regeneração, é preservada. A cloramina atua promovendo a clorinação do colágeno da dentina cariada, atuando apenas na porção necrosada, preservando o tecido sadio.

Não há necessidade de nenhum instrumento especial para a utilização do produto. A dentina amolecida é retirada por raspagem, com cureta comum - sem corte ou usando a face contrária. O Papacárie não apresenta características de adesividade e é lavável em água, sem deixar resíduos que possam interferir na restauração do elemento dental.

O produto foi desenvolvido pelo laboratório Fórmula e Ação.

Rede Dental dá prazo até 30 de junho para credenciados informarem CNES

Os dentistas credenciados pela Rede Dental têm até o final deste mês para informar à operadora o número de sua inscrição no Cadastro Nacional de Estabelecimentos de Saúde - CNES, do Ministério da Saúde. Isso porque a Agência Nacional de Saúde Suplementar - ANS determinou prazo até 30 de julho para que as empresas de saúde atualizem seus contratos junto ao órgão.

Para fazer esse cadastro, o profissional deve acessar o site www.datasus.gov.br/cnes, fazer o download dos formulários, imprimir, preencher e entregar na Secretaria Municipal de Saúde de sua cidade.

O CNES é a base para operacionalizar os Sistemas de Informações em Saúde, os quais são importantes para o gerenciamento eficaz e eficiente. Propicia ao gestor o conhecimento da realidade da rede assistencial existente e suas potencialidades, visando auxiliar no planejamento em saúde, em todos os níveis de governo, bem como dar maior visibilidade ao controle social a ser exercido pela população. O CNES visa disponibilizar informações das atuais condições de infra-estrutura de funcionamento dos estabelecimentos de saúde em todas as esferas - Federal, Estadual e Municipal.

Dúvidas podem ser esclarecidas junto à Rede Dental, pelos telefones (31) 2105-7200, com Daniele, ou 2105-7204, com Débora.

Colegas de turmas de Diamantina e da UFMG têm encontros marcados

A turma de 1960 da Faculdade Federal de Odontologia de Diamantina está programando o reencontro dos ex-alunos, de 12 a 15 de agosto. A festa acontecerá em Diamantina e será animada por uma vesperata. Mais informações com Joaquim Resende, pelo telefone (31) 3225-3444 ou e-mail joaquirresende@uol.com.br.

Em novembro, a turma de 1965 da Faculdade de Odontologia da Universidade Federal de Minas Gerais comemora os 40 anos de formatura, no Hotel Tauá,

nos dias 4, 5 e 6. Contatos com Ibajay Brito de Oliveira (31) 3261-5927 / (31) 3462-9321 / (31) 9981-2121 ou com a Acta Turismo (Patrícia) pelo telefone (31) 3284-5000.

Outra turma da UFMG que vai se encontrar é a de 1995. Para celebrar os 10 anos de profissão, os colegas vão se reunir no Sítio Granvia, região da Pampulha, em Belo Horizonte, dia 9 de julho, a partir das 9 horas. Informações com Renata, pelo telefone (31) 9128-2319 e 3082-3331, ou e-mail rentambrosa@terra.com.br.

A
ç
ã
o
A
B
O

CURSO DE INSTRUMENTAÇÃO MECÂNICA ROTATÓRIA COM LIMAS NiTi

"A ESTÉTICA DO PONTO DE VISTA ÁPICE COROA" MINISTRADOR: MARCOS RABELO

LOCAL: Rua Desembargador Jorge Fontana, 408
3º andar (auditório) - Belvedere.

DATA: e de em Belo Horizonte.

DURAÇÃO: Dezesesseis horas.

TURMA: Máximo doze alunos.

OBJETIVO: Capacitação pré-clínica do profissional em executar o tratamento endodôntico com a instrumentação mecânica rotatória utilizando as limas de NiTi "RaCe" FKG.

- CONTEÚDO:
- ✓ Conceito de cinemática da rotação
 - ✓ Entendendo a idéia do preparo endodôntico matemático
 - ✓ Pré-alargamento conciso "Uma visão matemática para a preparação"
 - ✓ Conhecendo as limas "RaCe" FKG
 - ✓ Técnica de preparo do SCR com limas de NiTi "Sistema RaCe" FKG

ise
INSTITUTO
INTERDISCIPLINAR
DE SAÚDE
ENDODÔNTICA

Fone/Fax: (31) 3461 7535 Cel: (31) 9959 2254
E-mail: Endobraz@veloxmail.com.br

Ponte Nova discute biossegurança

Palestra promovida em parceria com a prefeitura reúne dentistas e equipe auxiliar

Biossegurança no consultório dentário foi o tema da palestra proferida pelo professor da EAP/ABO-MG, Marcelo Drummond Naves, em Ponte Nova. A Regional organizou a atividade em parceria com a Secretaria Municipal de Saúde, no

dia 13 de maio. A palestra contou com a presença de 67 profissionais, entre cirurgiões-dentistas, auxiliares de consultório dentário e técnicos de higiene dental. A ABO Ponte Nova é presidida por Gustavo Gomes de Oliveira.

João Monlevade

Os profissionais ainda podem se inscrever no curso teórico e prático de *Oclusão*, que será ministrado pela cirurgiã-dentista Nara Cristina Silva Araújo. O curso é promovido pela Regional e tem carga horária de 60 horas. As aulas começam nos dias 17 e 18 deste mês e serão realizadas sempre às sextas-feiras, das 14 às 22h, e aos sábados, das 8 às 12h. Os demais módulos estão programados de julho a outubro deste ano.

Os temas a serem abordados são: crescimento, desenvolvimento e formação da oclusão; anatomia dos dentes, ossos, ligamentos, músculos e ATM; princípios de oclusão funcional; alavancas; RC e DV; exame de paciente e diagnóstico; articuladores; dispositivos desprogramadores; determinantes da morfologia oclusal; contatos oclusais e placas; bruxismo. Informações: (31) 3851-4343

Programação Conjunta EAP/Regionais

Conselheiro Lafaiete

Data	Tema	Ministrador
17/9	Clareamento	Rosália Magalhães Castilho

Curvelo

Data	Tema	Ministrador
24/6	Interleção Fonoaudiologia, Ortodontia e Implantodontia para o cirurgião-dentista	Marcos A. Dutra Campos
	Fonoaudiologia	Juliana Viana Marcos Antônio Dutra Campos Alessandra Simões
19/8	Cirurgia Paraendodôntica: Conceito Indicações e Contra-indicações	Adelmo Morais de Souza filho
23 e 24/9	Terapêutica para o cirurgião-dentista	Luiz Cláudio Normann
21 e 22/10	Promoção de Saúde	Maria Eugênia Tollendal
	Neoplasias	Márcio Gonçalves
2/12	Ortodontia e DTM para o cirurgião-dentista	Marcos Gribel

Lagoa da Prata

Data	Tema	Ministrador
6/8	Emergências Odontológicas	Ronaldo Rettore

Leopoldina

Data	Tema	Ministrador
25/11	Prótese Dentística	Rômulo Hissa Artur Napoleão Araújo
26/11	Periodontia	Gerdal Roberto de Souza

Manhuaçu

Data	Tema	Ministrador
27/8	Administração em Consultório: organização, avaliação financeira e produtividade	João Victor Faria Veloso
17/9	Endodontia	Luiz Fernando Soares

Ponte Nova

Data	Tema	Ministrador
12/8	Prótese Fixa	Aloísio Borges



ABO-MG

MARCELO Naves (acima) falou para quase 70 profissionais de Odontologia



Lagoa da Prata

A Regional enviou à diretoria da ABO-MG informativo com as atividades realizadas no ano passado pela atual gestão, presidida por Delce Dimas Campos Júnior e que tem como diretores Edmilson Almides Santos, Silvana Mesquita, Aladel de Melo, Liliâne Lopes, Ângela Campos e Gláucia Silva.

Uma das principais iniciativas foi o aumento do número de associados, que passou de 18 para 31. Os diretores da entidade participaram das três reuniões do Conselho das Regionais (CORE), realizadas em Belo Horizonte e em Uberaba, em 2004. Neste ano, já compareceram à reunião realizada durante o 9º Congresso Internacional de Odontologia de Minas Gerais (CIOMIG), em abril.

Em maio do ano passado, a Regional organizou a 1ª Jornada Odontológica de Lagoa da Prata, que teve a presença do presidente da seção estadual, Osmir Luiz Oliveira, e do diretor da EAP, Ernani Serra Negra. O evento contou com

a participação de profissionais da cidade e de municípios da região, como Luz, Iguatama, Arcos, Santo Antônio do Monte, Nova Serrana, Bom Despacho e Bambuí. Na ocasião, a entidade homenageou o professor Wilson Batista Mendes, que posteriormente, doou sete consultórios para a filiada.

A diretoria reuniu-se em diversas ocasiões com o prefeito municipal, José Octaviano Ribeiro, para discutir a doação de um imóvel para instalar a sede própria da Regional, localizado à Rua Alexandre Bernardes Primo, nº 500.

Os auxiliares de consultório dentário e técnicos de higiene dental participaram, em setembro, do curso *Ética, Estética e Comportamento*, promovido pela entidade para os profissionais auxiliares.

O Dia do Dentista foi comemorado, em outubro, com um jantar dançante no Umuarama Clube. Em 18 de dezembro, a Regional promoveu festa de confraternização para os associados e seus familiares.

Escolha aqui o seu próximo curso

Cirurgia e Traumatologia Bucomaxilofacial

Aperfeiçoamento em Cirurgia e Traumatologia Bucomaxilofacial

Objetivo: Ministrará conhecimento teórico na área de cirurgia e especialidades afins, bem como capacitar o cirurgião-dentista a realizar cirurgias odontológicas ambulatoriais

Coordenadores: Dr. Adriano do Valle Fernandes, Dr. Marcelo Drummond Naves e Dr. Vladimir Reimar Augusto de Souza Noronha

Período: a confirmar
Horário: das 18 às 22h (teóricas) e das 14 às 18h (práticas)
Carga Horária: 192 horas/aula
Vagas: 16
Investimento: Matrícula: R\$ 420,00 + 8 parcelas de R\$ 420,00
Inscrições: abertas

Dentística

V Curso de Aperfeiçoamento em Odontologia Estética

Coordenadores: Dr. Artur Napoleão e Dr. Miguel Vigatti (Mestrando em Endodontia)
Professor convidado: Dr. Paulo Emílio Pinheiro

Início: agosto
Duração: 10 meses
Carga horária: 180 horas/aula
Investimento: R\$ 300,00 (mensais)

Periodontia

Especialização em Periodontia

Coordenadora: Dra. Andréa Mara de Oliveira Azevedo
Prova: 30/6, das 8 às 12h (**seleção**; análise de curriculum e entrevista)
Previsão de início: julho
Horários: Práticas - quintas-feiras (tarde), sextas-feiras (manhã e tarde) e Teóricas - sábados (manhã)
Investimento: 22 parcelas de R\$ 1.100,00

Aperfeiçoamento em Periodontia
(Teórico e prático com atendimento a pacientes)

Coordenadores: Dra. Andréa Mara de Oliveira Azevedo, Dr. Gerdal Roberto de Sousa e Dr. Lívio de Barros Silveira
Horário: sextas-feiras e sábados

Vagas: 24
Carga horária: 180 horas/aula
Investimento: 10 parcelas de R\$ 350,00
Inscrições: abertas

Estomatologia

Especialização em Estomatologia

Coordenador: Dr. Leandro Napier de Souza
Investimento: 18 parcelas de R\$ 750,00 ou 24 parcelas de R\$ 580,00
Inscrições: abertas

Laserterapia

Iniciação à Laserterapia

Coordenador: Dr. José Cláudio Faria Amorim
Ministrador: Dr. Lívio de Barros Silveira
Data: a confirmar
Horários: das 8 às 12h, e das 14 às 18h
Inscrições: abertas
Investimento: R\$ 60,00

Pacientes com Necessidades Especiais

Especialização em Pacientes com Necessidades Especiais

Coordenadora: Dra. Renata Antonini Pimenta
Início: 19/10 (18 Meses) - quarta-feira a sábado (uma vez por mês)
Inscrições: abertas
Investimento: R\$ 990,00 (18 parcelas) ou R\$ 765,00 (24 parcelas)
Seleção: a confirmar (análise de curriculum e entrevista)

Aperfeiçoamento em Odontologia para Pacientes com Necessidades Especiais

Coordenadora: Dra. Renata Antonini Pimenta
Duração: 8 meses
Horário: sextas-feiras (das 8 às 18h) e sábados (das 8 às 12h)
Periodicidade: quinzenalmente
Natureza: teórico-prático
Vagas: 20
Carga horária: 180 horas
Inscrições: abertas

Conheça as vantagens de ser associado da ABO-MG. Informe-se pelo telefone (31) 3298-1800 ou pelo site www.abomg.org.br

E
A
P

Prótese

Aperfeiçoamento em Prótese Dental

Coordenador: Dr. Adélio Pimenta Macedo

Objetivos: Capacitar o aluno a planejar e executar coroas e pontes fixas nos diversos sistemas restauradores

Previsão de início: fevereiro/06
2006 - 27 e 28/1; 17 e 18/2

Horário: das 14 às 22h (sextas-feiras) e das 8 às 18h (sábados)

Vagas: 24

Carga horária: 180 horas

Investimento: R\$ 400,00 (10 meses)

Inscrições: abertas

Programa: Vide Internet

Prótese Dentária Removível e Fixa

(Teórico/clínico/demonstrativo com atendimento de pacientes e laboratorial com mesa demonstrativa)

Coordenador: Prof. Dr. Tarcísio Fernandes Quaresma

Equipe: Cristiano Soares Moreira, Hidelberto de Assis Martins, Iracema M. Utsch Braga, Maria Celeste Diniz Rezende, Renato Gomes de Oliveira e Soraia Silva

Objetivos: Aperfeiçoamento em

reabilitação oral do sistema estomatognóstico dos pacientes desdentados totais e parciais

Início: 6/8

Horário: sábados, das 8 às 12h e das 14 às 18h

Carga horária: 216 horas/aula

Vagas: limitadas

Ortopedia Funcional dos Maxilares

Prevenção e Tratamento Precoce das Maloclusões em Dentição Decídua com Ortopedia Funcional dos Maxilares com Desgaste Seletivo e Pistas Diretas Planas (teórico/clínico com atendimento de pacientes)

Coordenadora: Dra. Ieda Píramo Santiago

Duração: 15 meses

Inscrições: abertas

Periodicidade: dois dias por mês

Investimento: R\$ 380 mensais

Público alvo: profissionais que

atuam na área de Odontopediatria e Ortopedia Funcional dos Maxilares, além de ortodontistas, não necessariamente especialistas, mas que atuem ou tenham interesse pela área

Odontogeriatría

Atualização em Odontogeriatría

Coordenador: Dr. Marco Túlio de Freitas Ribeiro

Inscrições: abertas

Frequência: quinzenal (sábados,

de 8 às 12 horas)

Investimento: 3 mensalidades de R\$50,00

Anuncie aqui. Informe-se
pelo telefone (31) 3298-1800

Odontopediatria

Aperfeiçoamento em Odontopediatria

Coordenadores: Dra. Maria Iolanda Gonçalves de A. Araújo, Dr. Rodrigo Cassini Marques e Dra. Maria Emir Silbiger

Inscrições: abertas

Duração: 12 meses

Horário: das 8 às 18h (às segundas e terças-feiras)

Vagas: 20

Carga Horária: 180 horas

Curso Gestante / Bebê

Coordenadoras: Dra. Célia Cristina Dal Moro e Dra. Maria Cristina de Assis Cabral

Professores: departamento de Odontopediatria da ABO-MG

Professora Convidada: Dra. Márcia Cançado

Público alvo: clínico geral, odontopediatria

Início: agosto

Carga Horária: 180 horas

Duração: 18 meses

Horário: a definir

Vagas: 24

Investimento: 18 parcelas de R\$ 300,00

Objetivo: Capacitar os cirurgiões-dentistas para o atendimento clínico da gestante e do bebê

Tratamento Ortodôntico na Dentição Decídua

Coordenadoras: Dra. Maria Iolanda Gonçalves Almeida Araújo, Dra. Hilária Maria C. Pinheiro Oliveira e Dra. Célia Cristina Dal Moro

Professores: Dra. Hilária M. C. Pinheiro Oliveira, Dra. Célia Cristina Dal Moro, Dra. Maria Cristina de A. Cabral e Dra. Maria Emir Silbiger

Natureza: teórico-prático

Público alvo: clínico geral, odontopediatria

Carga horária: 180 horas/aula

Início: agosto

Horário: a definir

Duração: 18 meses

Investimento: 18 parcelas de R\$ 300,00

Vagas: 24

Objetivo: capacitar os cirurgiões-dentistas para diagnóstico e tratamento das maloclusões na dentição decídua

Odontologia do Trabalho

Especialização em Odontologia do Trabalho

Coordenador: Dr. Rogério Moreira Arcieri

Investimento: 18 parcelas de R\$ 790,00 ou 24 parcelas de R\$ 610,00

Início: 28/9

Seleção: 26 e 27/9, às 9h

Bibliografia: - MAZZILLI, L. E.N. *Odontologia do Trabalho*. Livraria Santos Editora, 2001

- RIO, *Licinia Maria Souza Pires do. Manual de Ergonomia Odontológica*. 2ª Ed. Rev. Ampl. Belo Horizonte: Conselho Regional de Odontologia de Minas Gerais, 2001. Disponível no CROMG.

Projeto de Lei 3520/04, do deputado Vanderlei Assis (PP-SP), que torna obrigatória nas empresas a Odontologia do Trabalho. O projeto teve parecer favorável do deputado Carlos Mota (PL-MG) e segue para a Comissão de Trabalho, Administração de Serviço Público. O PL 3520/04, de autoria do deputado Vanderlei Assis (PP-SP), altera o artigo 162, Seção III, e o art. 168, Seção V, do Capítulo do Título II da Consolidação das Leis do Trabalho, relativo à segurança e medicina do trabalho e dá outras providências. Em resumo, o projeto obriga as empresas a manterem serviço de assistência odontológica para os empregados.

Aprovado na Comissão de Seguridade Social e Família da Câmara, o

Grupos de Estudo

Os Departamentos de Homeopatia e Odontogeriatría promovem, mensalmente, grupos de estudos na sede da ABO-MG. A participação é gratuita e aberta a todos os associados quites. Os encontros de Homeopatia acontecem na primeira terça-feira de cada mês, às 10 horas, e os de Odontogeriatría, no quarto sábado de cada mês, às 14 horas.

Curso de Aplicação da Analgesia Relativa ou Sedação Consciente, com Óxido Nitroso

Ministradores: Dr. Aristides Pinheiro e Dr. Marcelo Hannas
Inscrições: abertas
Horário: das 8 às 18h (quinta-feira, sexta-feira e sábado)

Carga horária: 120 horas
Vagas: 16 (por ordem de inscrição)
Investimento: R\$ 550,00 por módulo

Gestão e Auditoria em Saúde

Coordenador: Dr. José Otávio Guerra de Assis
Início: julho
Horários: mensalmente, às sextas-

feiras e sábados
Vagas: limitadas
Inscrições: abertas

Atualização Cultural Porque Mulher - 20 Anos

Coordenadora: Dra. Lizângela Gonçalves de Abreu
Período: 3/3 a 30/6
Horário: das 14 às 17h
Investimento: 2 parcelas de R\$ 80,00

Programação:
16/6 - *Miscelânea* - Cecília Caram
23/6 - *Terapia Quântica* - Orestes Debossan Júnior
30/6 - *Perdão* - Solange Coelho

Curso preparatório de concurso - SUS

Coordenador: Dr. José Otávio Guerra de Assis (ex-secretário municipal de Saúde, ex-secretário executivo de Consórcio Intermunicipal de Saúde, auditor assistencial da Secretaria Estadual de Saúde de Minas Gerais)

Datas: 8 e 9, 12 e 13/7 e 20/8

Horário:

- das 8 às 12h e das 14 às 18h (duas sextas-feiras);
- das 8 às 13h (dois sábados);
- e das 8 às 12h (um sábado)

Investimento: R\$ 150,00 a serem pagos no ato da inscrição

Vagas: 40

Temas:

- Constituição - Lei 8080 - Lei 8142 - Nob 1/96 - IN 98 - NOAS - Saúde do Trabalhador - Vigilância Epidemiológica - Vigilância Sanitária - PAB Fixo - PAB variável - Procedimentos básicos - Especializados e alto custo - Participação comunitária

A temática será apresentada de forma expositiva com exercícios de múltipla escolha (cerca de 500 exercícios) com aplicação coletiva e individual

PALESTRA

Diferenças em Tratamentos Dentários
com Homeopatia e Alopátia (GRATUITO)

Apresentação de casos clínicos

Ministradora: Dra. Regina Cosenza de Castro

Data: 30/6 (quinta-feira)

Horário: 19h

Vagas: limitadas

*Os cursos da EAP poderão ser adiados ou cancelados e, no seu decorrer, sofrer alterações, de acordo com as necessidades dos coordenadores e da ABO-MG. Informações e inscrições para todos os cursos:
Secretaria da ABO-MG, Rua Tenente Renato César, 106
Cidade Jardim, Belo Horizonte/MG.*

Telefones: (31) 3298-1800 (Geral) Fax: (31) 3298-1810 (EAP)

B
BUZATTO'S
MÓVEIS E EQUIPAMENTOS CIENTÍFICOS

Av. Prudente de Moraes, 290, Loja 14
Cidade Jardim, BH-MG Cep: 30380-000.

Com profissionais qualificados a Buzatto's projeta seu consultório seguindo todos os padrões funcionais e estéticos. Oferecemos assessoria na montagem da planta baixa e do lay out, fazendo do seu consultório um espaço completo e otimizado.

Tampas em granito ou MDF

Cubas de 300 e 350

Acionamento Elétrico

LIGUE AGORA

PUBLICIDADE
(**31)32978471



I Encontro Mineiro de Especialidade

Evento inédito que a ABO-MG promove em outubro quer promover o

A cada ano cresce o interesse dos cirurgiões-dentistas pelos cursos de especialização, seja como um diferencial no mercado de trabalho competitivo ou pelo desejo de se qualificar e aprofundar seus conhecimentos em uma área da Odontologia.

O especialista é o profissional capacitado a executar procedimentos de maior complexidade, em termos de eficácia e eficiência, em benefício das condições de saúde bucal do paciente. Para se habilitar, o cirurgião-dentista deve cursar uma especialização, programa de residência em Odontologia ou possuir diploma expedido por curso realizado pelos Serviços de Saúde das Forças Armadas. Outra possibilidade é obter o título de livre-docente, mestre ou doutor em Odontologia.

Com o objetivo de congregar e integrar os diversos cursos de especialização ministrados em Minas Gerais, a ABO-MG promove um evento inédito: o **I Encontro Mineiro de Especialidades Odontológicas**, programado para os dias 28 e 29 de outubro, no Minascentro, em Belo Horizonte.

Objetivo

Em todo o Estado, há especializações mantidas por entidades de classe, faculdades e outras instituições. A ABO-MG, por exemplo, é pioneira na realização desses cursos em 14 diferentes áreas.

A contribuição desse tipo de curso para o aprimoramento científico e técnico da profissão é extremamente importante. A Associação organiza o Encontro para que coordenadores e alunos tenham a oportunidade de expor suas pesquisas e estudos, apresentando trabalhos de qualidade para toda a comunidade acadêmica e profissional.

Segundo o presidente da ABO-MG, Osmir Luiz Oliveira, a Odontologia mineira é reconhecida em todo o país por sua qualidade e, por isso, já era hora de

organizar um evento para debater os progressos tecnológicos e científicos das especialidades. "Temos uma produção científica de excelente nível, que vale a pena ser apresentada a todos os colegas para impulsionar a busca de excelência e ampliar ainda mais os benefícios aos pacientes", afirma.

Osmir Oliveira reconhece que essa é uma iniciativa pioneira no país, que visa também dar maior visibilidade aos profissionais mineiros. "Vamos criar um espaço para os colegas exporem suas idéias e trabalhos, que se destacam pela objetividade e fundamentação científica. Teremos, assim, a oportunidade de mostrar a toda a comunidade o que os dentistas fazem em benefício das condições de saúde bucal dos pacientes", ressalta.

Além da apresentação de painéis e pôsteres, serão ministrados

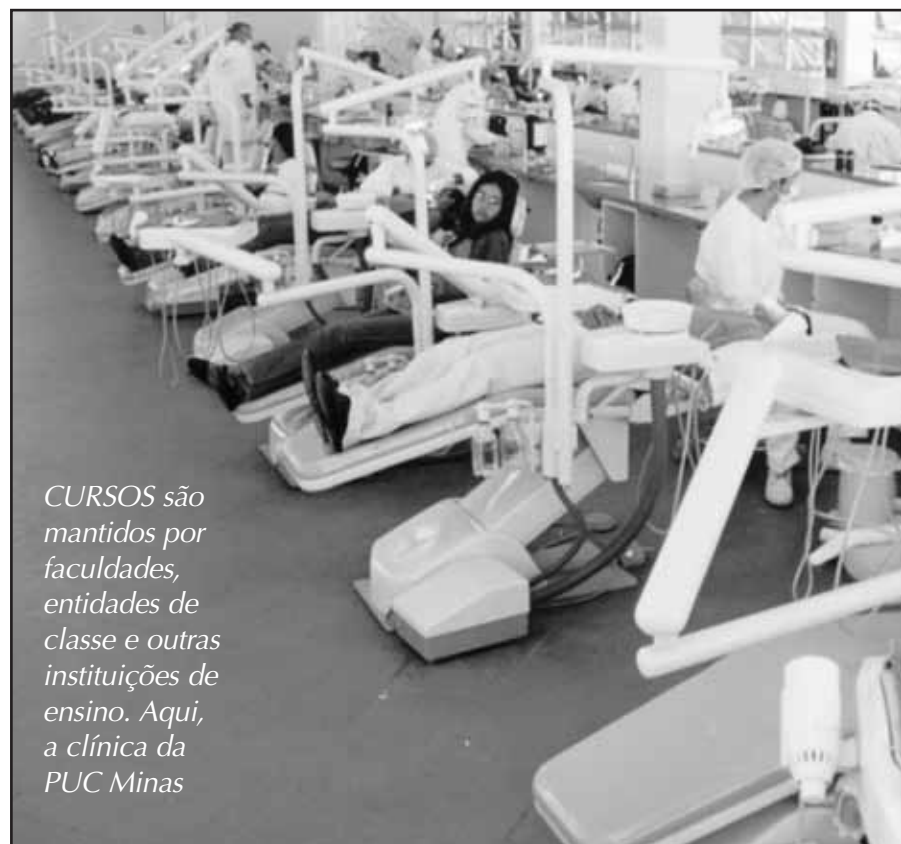

CURSOS são mantidos por faculdades, entidades de classe e outras instituições de ensino. Aqui, a clínica da PUC Minas

conferências, seminários, simpósios e palestras relacionados a todas as especialidades, com duração de quatro, duas ou uma hora. Os coordenadores e professores de cursos na área devem contatar a ABO-MG, que está selecionando os temas da programação científica do evento.

A participação no *I Encontro Mineiro de Especialidades Odontológicas* é aberta a todos os profissionais, principalmente os clínicos, que terão a chance de atualizar seus conhecimentos sobre avanços tecnológicos em cada área da profissão.

Confira na próxima edição do **Correio ABO** as normas para apresentação de trabalhos e a programação com os primeiros temas já definidos.

I Encontro Mineiro de Especialidades Odontológicas

Dias 28 e 29 de outubro - Minascentro - Belo Horizonte/MG

Informações: (31) 3298-1800 ou no site da ABO-MG: www.abomg.org.br

Número de

Especialidade

Cirurgia e Traumatologia Bucomaxilofacial
Dentística
Dentística Restauradora
Disfunção Temporomandibular e Dor O
Endodontia
Estomatologia
Implantodontia
Odontologia do Trabalho
Odontologia em Saúde Coletiva
Odontologia Legal
Odontologia para Pacientes com Necessi
Odontogeriatría
Odontopediatria
Ortodontia
Ortodontia e Ortopedia Facial
Ortopedia Funcional dos Maxilares
Patologia Bucal
Periodontia
Prótese Bucomaxilofacial
Prótese Dentária
Radiologia
Radiologia Odontológica e Imaginologia
Saúde Coletiva

Fonte: CFO 16/05/05

es Odontológicas será em outubro

o intercâmbio dos cursos de especialização existentes em Minas Gerais



Arquivo ABO-MG

CFO determina regras de funcionamento

O Conselho Federal de Odontologia é o órgão responsável pela autorização e funcionamento dos cursos de especialização, que são fiscalizados pelos Conselhos Regionais em cada estado. Podem ministrar esse tipo de atividade as instituições de ensino superior da área odontológica ou instituições especialmente credenciadas pelo Ministério da Educação (MEC) para atuar na área educacional; entidades já credenciadas pelo CFO e protocoladas no MEC para promoção de cursos de especialização "lato sensu"; e órgão oficial da área de Saúde Pública e das Forças Armadas.

Além da estrutura física (salas de aulas, laboratórios, clínicas e

biblioteca), corpo docente e projeto pedagógico, exige-se carga horária mínima de duas mil horas para a especialidade de Cirurgia e Traumatologia Bucomaxilofacial, de mil horas para Ortodontia, Ortopedia Funcional dos Maxilares e Implantodontia, de 750 horas para Prótese Dentária, Endodontia, Periodontia, Odontopediatria e Dentística, e de 500 horas para Disfunção Temporomandibular e Dor Orofacial, Estomatologia, Radiologia Odontológica e Imaginologia, Odontologia Legal, Odontologia do Trabalho, Odontologia para Pacientes com Necessidades Especiais, Odontogeriatrics, Patologia Bucal, Prótese Bucomaxilofacial e Saúde Coletiva.

Os cursos podem ser ministrados em uma ou mais etapas, não excedendo o prazo de 18 meses consecutivos para o cumprimento da carga horária nos cursos de 500 horas, 24 meses nos de 750 horas e 36 meses para os demais. A qualificação exigida do coordenador de qualquer dos cursos de especialização é, no mínimo, o título de mestre na área de Odontologia, obtido em programa de pós-graduação recomendado ou reconhecido pela CAPES/MEC.

Após a conclusão do conteúdo programático, os alunos devem obrigatoriamente apresentar monografia perante uma banca examinadora constituída por dois examinadores e o professor orientador.

Especialistas

	Minas Gerais	Brasil
cial	207	2.312
	8	65
	411	3.394
rofacial	66	560
	935	7.000
	22	283
	120	1.378
	21	107
	127	831
	23	230
dades Especiais	29	290
	20	123
	696	6.357
	40	128
	696	6.638
	189	1.466
	19	227
	715	5.181
	3	41
	719	4.872
	376	3.066
a	9	88
	4	38

Cursos de especialização em andamento

Especialidade	Minas Gerais		Brasil ³	
	Credenciados ¹	Reconhecidos ²	Credenciados	Reconhecidos
Cirurgia e Traumatologia Bucomaxilofacial	1	5	26	17
Dentística	3	7	27	19
Dentística Restauradora	1	0	0	1
Disfunção Temporomandibular e Dor Orofacial	4	2	12	8
Endodontia	10	9	51	42
Estomatologia	0	1	5	5
Implantodontia	9	6	50	33
Odontologia do Trabalho	0	0	7	4
Odontologia Legal	1	1	2	3
Odontologia para Pacientes com Necessidades Esp.	0	1	4	2
Odontogeriatrics	0	0	6	2
Odontopediatria	4	6	29	27
Ortodontia	15	13	79	75
Ortodontia e Ortopedia Facial	0	1	1	2
Ortopedia Funcional dos Maxilares	10	0	28	16
Patologia Bucal	0	0	0	2
Periodontia	5	7	33	22
Prótese Bucomaxilofacial	0	0	0	0
Prótese Dentária	5	5	36	27
Radiologia Odontológica e Imaginologia	2	2	9	13
Saúde Coletiva	4	3	4	7

Fonte: CFO 16/05/05

Observações:

¹ Excluídos os cursos em Minas Gerais

² Credenciados = cursos mantidos por entidades de classe e outras instituições privadas ou filantrópicas de ensino

³ Reconhecidos = cursos mantidos por faculdades e universidades

Competências de cada área

Desde a última Assembléia Nacional das Especialidades Odontológicas, organizada em 2002 para aprovar e regulamentar novas áreas, os dentistas podem optar por 19 especialidades, de acordo com a Resolução CFO nº 22, de 27/12/2001. São elas:

CIRURGIA E TRAUMATOLOGIA BUCOMAXILOFACIAL

Diagnóstico e tratamento cirúrgico das doenças, traumatismos, lesões e anomalias congênitas e adquiridas do aparelho mastigatório e anexos, assim como as estruturas crânio-faciais associadas. O campo de atuação inclui implantes, enxertos, transplantes e reimplantes; biópsias; cirurgia com finalidade protética, ortodôntica ou ortognática; diagnóstico e tratamento cirúrgico de várias patologias.

DENTÍSTICA

Estudo e aplicação de procedimentos educativos, preventivos e terapêuticos a fim de devolver ao dente sua integridade fisiológica, contribuindo de forma integrada com as demais especialidades para o restabelecimento e a manutenção da saúde do sistema estomatognático. As áreas de competência são: procedimentos educativos e preventivos indispensáveis à manutenção da saúde; procedimentos estéticos, educativos e preventivos; procedimentos conservadores da vitalidade pulpar; restabelecimento das relações dinâmicas e funcionais dos dentes em oclusão; manutenção e controle das restaurações; dentre outras atribuições previstas na Resolução CFO nº 22, de 27/12/2001.

DISFUNÇÃO TEMPOROMANDIBULAR E DOR OROFACIAL

Promover e desenvolver conhecimentos científicos para a compreensão do diagnóstico e tratamento das dores e desordens do aparelho mastigatório, região orofacial e estruturas relacionadas. As atividades específicas são: diagnóstico e prognóstico das dores orofaciais complexas, incluindo as disfunções temporomandibulares, particularmente as de natureza crônica; realização de estudos epidemiológicos e de fisiopatologia das disfunções e demais dores que se manifestam na região orofacial, dentre outras atribuições previstas na Resolução CFO nº 22, de 27/12/2001.

ENDODONTIA

Tem por finalidade a preservação do dente por meio de prevenção, diagnóstico, prognóstico, tratamento e controle das alterações da polpa e dos tecidos perirradiculares. Compete ao especialista realizar procedimentos conservadores da vitalidade pulpar, procedimentos cirúrgicos no tecido e na cavidade pulpar, procedimentos cirúrgicos paraendodônticos e o tratamento dos traumatismos dentários.



ESTOMATOLOGIA

Prevenção, diagnóstico, prognóstico e tratamento das doenças próprias da boca e estruturas anexas, das manifestações bucais de doenças sistêmicas, bem como o diagnóstico e a prevenção de doenças sistêmicas que possam eventualmente interferir no tratamento odontológico. O profissional deve atuar na promoção e execução de procedimentos preventivos individuais e coletivos na área de saúde bucal; obtenção de informações necessárias à manutenção da saúde do paciente, visando à prevenção, ao diagnóstico, ao prognóstico e ao tratamento de alterações estruturais e funcionais da cavidade bucal e das estruturas anexas; dentre outras atribuições previstas na Resolução CFO nº 22, de 27/12/2001.

IMPLANTODONTIA

A finalidade da especialidade é implantar, na mandíbula e na maxila, materiais aloplásticos destinados a suportar próteses unitárias, parciais ou removíveis e próteses totais. O campo de atuação do implodontista inclui diagnóstico das condições das estruturas ósseas dos maxilares; manutenção e controle dos implantes; realização de enxertos ósseos e gengivais e de implantes dentários no complexo maxilofacial; dentre outras atribuições previstas na Resolução CFO nº 22, de 27/12/2001.



ODONTOLOGIA LEGAL

Pesquisa de fenômenos psíquicos, físicos, químicos e biológicos que podem atingir ou ter atingido o homem (vivo, morto ou ossada) e fragmentos ou vestígios, resultando lesões parciais ou totais reversíveis ou irreversíveis. A atuação na área restringe-se à análise, perícia e avaliação de eventos relacionados com a área de competência do cirurgião-dentista, podendo, se as circunstâncias exigirem, estender-se a outras áreas, se disso depender a busca da verdade, no estrito interesse da justiça e da administração. O especialista é responsável por: identificação humana; perícia em foro civil, criminal e trabalhista; perícia em área administrativa; perícia, avaliação e planejamento em infelizmente; tanatologia forense; elaboração de autos, laudos, pareceres, relatórios e atestados; dentre outras atribuições previstas na Resolução CFO nº 22, de 27/12/2001.



ODONTOLOGIA PARA PACIENTES COM NECESSIDADES ESPECIAIS

Tem por objetivo o diagnóstico, a prevenção, o tratamento e o controle dos problemas de saúde bucal dos pacientes que apresentam uma complexidade no seu sistema biológico, psicológico e/ou social, bem como percepção e atuação dentro de uma estrutura transdisciplinar com outros profissionais de saúde e de áreas correlatas com o paciente. As responsabilidades do profissional são: prestar atenção odontológica aos pacientes com graves distúrbios de comportamento; prestar atenção odontológica aos pacientes que apresentam condições incapacitantes, temporárias ou definitivas em ambulatório, hospital ou domicílio; dentre outras atribuições previstas na Resolução CFO nº 22, de 27/12/2001.

ODONTOLOGIA DO TRABALHO

A especialidade tem como objetivo a busca permanente da compatibilidade entre a atividade laboral e a preservação da saúde bucal do trabalhador. As áreas de atuação incluem: identificação, avaliação e vigilância dos fatores ambientais que possam constituir risco à saúde bucal no local de trabalho, em qualquer das fases do processo de produção; assessoramento técnico e atenção em matéria de saúde, de segurança, de ergonomia e de higiene no trabalho, assim como em matéria de equipamentos de proteção individual, inserido na equipe interdisciplinar de saúde do trabalho operante; realização de exames odontológicos para fins trabalhistas; dentre outras atribuições previstas na Resolução CFO nº 22, de 27/12/2001.

ODONTOGERIATRIA

O profissional deve concentrar-se no estudo dos fenômenos decorrentes do envelhecimento que tenham repercussão na boca e suas estruturas associadas, bem como a promoção da saúde, o diagnóstico, a prevenção e o tratamento de enfermidades bucais e do sistema estomatognático do idoso. Cabe ao especialista: estudar o impacto de fatores sociais e demográficos no estado de saúde bucal dos idosos; estudo do envelhecimento do sistema estomatognático e suas conseqüências; estudo, diagnóstico e tratamento das patologias bucais do paciente idoso; planejamento multidisciplinar integral de sistemas e métodos para atenção odontológica ao paciente geriátrico.



ODONTOPEDIATRIA

Diagnosticar, prevenir, tratar e controlar os problemas de saúde bucal do bebê, da criança e do adolescente, atuar na educação para a saúde bucal e integrar esses procedimentos com os dos outros profissionais da área da saúde. Ao odontopediatra compete: promover a saúde, transmitindo às crianças, aos adolescentes, aos seus responsáveis e à comunidade os conhecimentos indispensáveis à manutenção do estado de saúde das estruturas bucais; tratamento das lesões dos tecidos moles, dos dentes, dos arcos dentários e das estruturas ósseas adjacentes, decorrentes de cáries, traumatismos, alterações na odontogênese, maloclusões e malformações congênitas; dentre outras atribuições previstas na Resolução CFO nº 22, de 27/12/2001.



ORTODONTIA

Prevenção, supervisão e orientação do desenvolvimento do aparelho mastigatório e a correção das estruturas dento-faciais, incluindo as condições que requeiram movimentação dentária, bem como harmonização da face no complexo maxilomandibular. O campo de atuação do ortodontista inclui: diagnóstico, prevenção, interceptação e prognóstico das maloclusões e disfunções neuromusculares; planejamento do tratamento e sua execução mediante indicação, aplicação e controle dos aparelhos mecanoterápicos e funcionais, para obter e manter relações oclusais normais em harmonia funcional, estética e fisiológica com as estruturas faciais; inter-relacionamento com outras especialidades afins necessárias ao tratamento integral da face.

ORTOPEDIA FUNCIONAL DOS MAXILARES

Tratar a maloclusão através de recursos terapêuticos, que utilizem estímulos funcionais, visando ao equilíbrio morfo-funcional do sistema estomatognático e/ou a profilaxia e/ou o tratamento de distúrbios crânio-mandibulares, recursos estes que provoquem estímulos de diversas origens, baseados no conceito da funcionalidade dos órgãos. As áreas de responsabilidade do ortopedista são: diagnóstico, prevenção, prognóstico e tratamento das maloclusões, através de métodos ortopédicos; tratamento e planejamento mediante o manejo das forças naturais, em relação a: crescimento e desenvolvimento, erupção dentária, postura e movimento mandibular, posição e movimento da língua; inter-relacionamento com outras especialidades afins, necessárias ao tratamento integral dos defeitos da face.

PATOLOGIA BUCAL

Estudar os aspectos histopatológicos das alterações do complexo bucomaxilofacial e estruturas anexas, a fim de diagnosticar e obter o prognóstico dessas alterações, por meio de recursos técnicos e laboratoriais. O especialista deve utilizar dados clínicos e exames complementares, executar exames laboratoriais microscópicos e bioquímicos, interpretar os resultados e requisitar exames complementares como meio auxiliar no diagnóstico de patologias do complexo bucomaxilofacial e estruturas anexas.

PERIODONTIA

O objetivo é estudar os tecidos de suporte e circundantes dos dentes e seus substitutos, diagnosticar, prevenir e tratar as alterações desses tecidos e as manifestações das condições sistêmicas no periodonto, assim como aplicar terapias de manutenção e controle da saúde bucal. O especialista deve fazer: avaliação diagnóstica e planejamento do tratamento; avaliação da influência da doença periodontal em condições sistêmicas; controle dos agentes etiológicos e fatores de risco das doenças dos tecidos de suporte e circundantes dos dentes e dos seus substitutos; planejamento e instalação de implantes e restituição das estruturas de suporte, enxertando materiais naturais e sintéticos; dentre outras atribuições previstas na Resolução CFO nº 22, de 27/12/2001.

PRÓTESE BUCOMAXILOFACIAL

Reabilitação anatômica, funcional e estética por meio de substitutos aloplásticos de regiões da maxila, da mandíbula e da face ausentes ou defeituosas, como seqüelas de cirurgia, de traumatismo ou em razão de malformações congênitas ou de distúrbios do desenvolvimento. As responsabilidades do profissional da área incluem: diagnóstico, prognóstico e planejamento dos procedimentos em prótese bucomaxilofacial; confecção, instalação e implantação de prótese bucomaxilofacial; confecção de dispositivos auxiliares no tratamento emanoterápico das regiões bucomaxilofaciais; manutenção e controle das próteses bucomaxilofaciais.

PRÓTESE DENTÁRIA

Reconstrução dos dentes parcialmente destruídos ou a reposição de dentes ausentes com o objetivo de manter as funções do sistema estomatognático, proporcionando ao paciente a função, a saúde, o conforto e a estética. As competências do especialista são: diagnóstico, prognóstico, tratamento e controle dos distúrbios crânio-mandibulares e de oclusão, através da prótese fixa, da prótese removível parcial ou total e da prótese sobre implantes; atividades procedimentais e técnicas de confecção de próteses fixas, removíveis parciais e totais, como substituição das perdas de substâncias dentárias e paradentárias; dentre outras atribuições previstas na Resolução CFO nº 22, de 27/12/2001.

RADIOLOGIA ODONTOLÓGICA E IMAGINOLOGIA

Aplicar métodos exploratórios por imagem com a finalidade de diagnosticar, acompanhar e documentar o complexo bucomaxilofacial e estruturas anexas. As áreas de competência são: obtenção, interpretação e emissão de laudo das imagens de estruturas bucomaxilofaciais e anexas obtidas, por meio de: radiografia convencional, digitalizada, subtração, tomografia convencional e computadorizada, ressonância magnética, ultra-sonografia e outros métodos; auxiliar no diagnóstico, para elucidação de problemas passíveis de solução, mediante exames pela obtenção de imagens e outros.



SAÚDE COLETIVA

Estudar os fenômenos que interferem na saúde coletiva, por meio de análise, organização, planejamento, execução e avaliação de sistemas de saúde, dirigidos a grupos populacionais, com ênfase na promoção de saúde. As áreas de atuação incluem: análise sócio-epidemiológica dos problemas de saúde bucal da comunidade; elaboração e execução de projetos, programas e/ou sistemas de ação coletiva ou de saúde pública visando à promoção, ao restabelecimento e ao controle da saúde bucal; participação administrativa e operacional em equipe multiprofissional; identificação e prevenção das doenças bucais oriundas exclusivamente da atividade laboral.



A força do CORE

Conselho das Regionais é o principal instrumento de integração das entidades

O Conselho das Regionais (CORE) é um dos instrumentos de integração da Seção Minas Gerais com as ABOs em todo o Estado. Nas reuniões periódicas, os representantes de cada entidade têm a oportunidade de debater questões de interesse de toda a classe, definir estratégias de atuação e promover o intercâmbio científico, técnico e político.

A participação dos diretores de cada filiada é fundamental para ampliar a união e aproximar as associações em prol de projetos e iniciativas de interesse dos cirurgiões-dentistas mineiros. Durante o 9º Congresso Internacional de Odontologia de Minas Gerais (CIOMIG), em abril, foi realizada a primeira reunião do CORE deste ano, na qual foram eleitos o vice-presidente e o secretário do órgão, respectivamente, Ricardo Fonseca Zambrana (ABO Itajubá) e Carlos Augusto Jayme Machado (ABO Contagem). O presidente da ABO-MG, Osmir Luiz Oliveira, é o presidente nato do Conselho. Os três diretores falam na entrevista, a seguir, sobre a importância do CORE, porque é importante a participação de mais regionais nos encontros e como incentivar a integração das entidades.



Fotos: Arquivo ABO-MG

OSMIR Oliveira, presidente nato do CORE

Qual é a importância do Conselho das Regionais?

Osmir Oliveira: O Conselho é o fórum de debates e decisões das entidades estaduais. É o espaço que os presidentes, ou seus representantes, têm para resolver os conflitos, discutir soluções e propor alternativas para as dificuldades enfrentadas por cada uma. Os encontros são um momento importante de integração da Seção Estadual com as Regionais, que beneficia toda a categoria. O CORE é um órgão auxiliar, cuja finalidade prevista em estatuto é apresentar as reivindicações das Regionais à Seção Estadual ou à ABO Nacional, dirimir as dúvidas entre as entidades, aprovar e fazer cumprir o calendário das atividades científicas anuais programadas, como congressos, jornadas e simpósios.

Ricardo Zambrana: As reuniões periódicas do CORE são necessá-

rias para aproximar as entidades e resolver questões de interesse de toda a classe odontológica. É a oportunidade que temos para debater idéias e trocar experiências a respeito dos problemas comuns à maioria das Regionais. Esta é a primeira vez que Itajubá tem um representante na diretoria do órgão, como vice-presidente, e isso é muito importante para os profissionais da região, pois estamos mais integrados e em sintonia com a Seção Estadual e a ABO Nacional.

Carlos Augusto: Nesse encontro, podemos avaliar as dificuldades de cada entidade, sugerir alterna-

“Temos incentivado a parceria das Regionais com o poder público na promoção de ações de saúde bucal, em benefício da população”
Osmir Oliveira

tivas e aprender com a experiência de cada um. O CORE é um mecanismo importante de união da Seção Estadual com as Regionais, que fortalece a classe odontológica mineira. Este é o meu segundo mandato como secretário do órgão e estou à disposição dos colegas das demais filiadas para colocarmos questões e assuntos de interesse de cada entidade na pauta das reuniões.

Como avaliam o relacionamento e a integração das entidades?

Osmir Oliveira: Há uma integração muito boa entre a ABO-MG e as filiadas em todo o Estado. A atual diretoria tem procurado atender aos pedidos das Regionais com o objetivo de beneficiar os

associados do interior e congregar ainda mais as entidades. A Associação estende os seus convênios a todos os colegas e estabelece parcerias com as Regionais a fim de promover cursos de atualização através da Escola de Aperfeiçoamento Profissional. Além disso, temos incentivado parcerias dessas entidades com o poder público na promoção de atividades e projetos na área de saúde bucal, que beneficiam as populações locais e demonstram a responsabilidade e o compromisso social que as filiadas têm com as comunidades nas quais estão inseridas.

Ricardo Zambrana: Acredito que o relacionamento entre as entida-

Publicidade

CLAREAMENTO

Gel peróxido de carbamida com ou sem dessensibilizante (várias %)
Gel peróxido de hidrogênio Em seringas de diversos volumes

Rua Montes Claros, 620 Anchieta
Cep 30310-370 Belo Horizonte MG
VIA SEDEX PARA TODO O BRASIL

LENZAFARM
Manipulação Odontológica
(31) 3287-7722 Dra. Lucy C. Lenza CRF316

CIMENTO

Rickert - N'Rickert - Agregado Trióxido Mineral - Endodôntico
Toda a linha de manipulados para endodontia

Biossegurança Estomatologia
Cirurgia Odontopediatria
Dentística Periodontia

lista de produtos

lenzafarm.com.br

des é muito bom, mas penso que é preciso criar e implementar mais ações para aproximá-las. Há a necessidade de definir estratégias que integrem mais as Regionais, já que o contato entre elas ainda é pequeno em muitas regiões. A ABO Nacional e ABO-MG poderiam definir, em conjunto com o CORE, medidas para estimular essa união e a participação das demais filiadas nas reuniões.

Carlos Augusto: Acho importante a integração das Regionais com a Seção Estadual e avalio que o relacionamento atual é bastante positivo e produtivo. Na minha opinião, o CORE é o principal mecanismo que congrega as entidades odontológicas mineiras. Precisamos, no entanto, incentivar a participação de mais representantes, já que quase sempre temos a presença das mesmas pessoas. Essa participação é fundamental, porque a ABO-MG pode apresentar as sugestões e as decisões tomadas nesses encontros para a ABO Nacional, além de levar os interesses dos dentistas mineiros para as demais entidades nacionais e o poderes públicos estadual e federal.

"A Regional Itajubá tem uma presença forte e uma avaliação muito positiva junto à comunidade"
Ricardo Zambrana

O que fazer para incentivar essa participação?

Osmir Oliveira: A ABO-MG convoca sempre com antecedência as reuniões, mas é preciso que a diretoria de cada Regional procure enviar um representante aos encontros para se informar das decisões e participar das discussões. Muitas medidas aprovadas podem ser do interesse de cada entidade. É necessário encontramos formas alternativas de maior participação das Regionais, em que pese as dificuldades inerentes ao trabalho administrativo de cada unidade.

Ricardo Zambrana: É preciso que cada entidade tenha interesse em participar dos encontros do CORE. Acredito que para incenti-



RICARDO Zambrana destaca papel social da entidade

var essa presença seja necessário realizar fóruns periódicos em cada região do Estado para as ABOs daquelas localidades discutirem questões comuns e definirem assuntos que serão levados, posteriormente, para as reuniões do Conselho, em Belo Horizonte. Isso poderá incentivar essa aproximação. Vale a pena destacar também que a presença nos debates é importante, pois há uma troca de experiência muito positiva.

Carlos Augusto: Cada presidente deve ter consciência de que é necessário comparecer às reuniões ou enviar um representante para que a entidade não deixe de expressar sua opinião a respeito dos temas discutidos. Considero relevante a oportunidade que as regionais têm nesses encontros de trocar experiências, compartilhar soluções e conhecer os projetos desenvolvidos por cada uma. Isso, já vale na minha opinião, a participação nas reuniões. As entidades mais atuantes podem falar de suas iniciativas e comentar as alternativas adotadas para resolver um problema que pode ser o mesmo de outra filiada. Você fica sabendo tudo o que acontece em cada entidade e, por isso, esse intercâmbio é fundamental.

Quais os projetos atuais das Regionais de Itajubá e Contagem?

Ricardo Zambrana: A ABO Itajubá comemorou, recentemente, 50 anos de fundação. Na ocasião,

promovemos uma festa para comemorar a data, que contou com a presença de diretores da ABO-MG. Estou há seis anos na gestão da entidade, primeiro como tesoureiro e depois diretor da EAP, e em janeiro deste ano assumi o cargo de presidente. Nossa entidade sempre teve a preocupação de exercer um papel social junto à comunidade e por isso desenvolvemos vários projetos de prevenção na área odontológica. Atualmente, organizamos uma campanha de agasalhos para entidades filantrópicas da cidade e criamos dois projetos de promoção de saúde bucal. O primeiro é o "Semeando Sorriso", que atende crianças em creches e escolas das redes pública e privada, além de dar orientações sobre a higiene bucal. O segundo é o "Envelhecer Sorrindo", no qual cuidamos da reabilitação oral dos idosos de asilos e outras instituições de amparo. O trabalho é voluntário e contamos com o apoio de várias empresas da cidade, como a AFL do Brasil, ligada ao grupo Alcoa, que já doou mais de 25 mil dólares para os nossos projetos sociais. A Regional tem uma presença forte e uma avaliação muito positiva da comunidade. Na área científica, a nossa Escola de Aperfeiçoamento Profissional oferece especializações em Ortodontia e Saúde Coletiva e nossa expectativa é, em breve, ofertar cursos nas áreas de Ortopedia Funcional dos Maxilares e Endodontia. Organizamos ainda várias palestras e

conferências de atualização e abrimos inscrições para cursos de aperfeiçoamento em Endodontia e Ortodontia. Para os profissionais auxiliares, assinamos um convênio com a Escola de Enfermagem de Itajubá para oferecer curso de qualificação de auxiliares de consultório dentário.

Carlos Augusto: Este é o meu segundo mandato à frente da ABO Contagem e nossa principal meta é a construção de sede própria no terreno doado pela prefeitura. Estamos negociando parcerias para viabilizar o início da obra. Já pleiteamos a autorização do Conselho Federal de Odontologia para ofertar cursos de especialização e, em breve, vamos divulgá-los. Investimos no aperfeiçoamento de nossos associados através da realização de cursos de

"Neste segundo mandato à frente da Regional Contagem, nossa principal meta é a construção da sede"
Carlos Augusto

atualização e aperfeiçoamento para garantir uma Odontologia de ponta na cidade. Temos a preocupação em oferecer à comunidade informações sobre os cuidados com a saúde bucal e sempre realizamos palestras em escolas, creches e entidades filantrópicas. Em outubro, durante a comemoração do Dia do Dentista, organizamos várias atividades educativas para a população.



CARLOS Augusto é o secretário

Ortodontia

Dr. Adauto Lopes
CRO-MG 14.380
Especialista em Ortodontia - FO Bauru
Professor do Curso de Especialização em Ortodontia da EAP/ABO-MG
R. Pernambuco, 1002 Sala 801
Savassi - BH - MG - Fone: (31) 3261-6990
e-mail: adautolopes@ortodontista.com.br

Dr. Denis de Paula Pereira
CRO-MG 7.122
Ortodontia e Ortopedia Funcional dos Maxilares
R. Sergipe, 1.167/503 - Savassi
BH - MG - Fone: (31) 3223-6680
e-mail: denisclinica@uol.com.br

Radiologia

Radiografias Bucodental e SERO
Dr. Fernando A. Fonseca - CRO-MG 1972
Dr. Carlos Matheus Mangelli - CRO-MG 1675
30 Anos de confiabilidade e credibilidade
Radiodiagnóstico e Documentações odontológicas
Av. Afonso Pena, 867 / 1213 Ed. Acaiaca
Fone: (31) 3224-7859
Rua Pernambuco, 989 - Sobreloja
Fone: (31) 3224-7859
Rua Paraíba, 330/1504 Central Shopping
Fone: (31) 3273-5353

Dr. Jackson de A. Ferreira
CRO-MG 5.899
Especialista em Radiologia
Pós-graduado pela OSEC-SP
Av. Cristóvão Colombo, 550 sala 507
BH/MG - Fone: (31) 3261-7078
R. Rio de Janeiro, 462 sala 909 - BH/MG
Fone: (31) 3212-4305/Fax: (31) 3271-2094

Atendimento domiciliar

Clínica Dr. Edson Mariano
CRO-MG 3.589
Professor da FO-UFMG
Fones: (31) 3227-6366/(31) 3225-6181

Odontopediatria

Dr. Rodrigo Cassini Marques
CRO-MG 24.823
Especialista em Odontopediatria pela ABO-MG; Prof. do Curso de Especialização em Odontopediatria da EAP/ABO-MG
Rua Sta. Rita Durão, 378 - BH - MG
Fone: (31) 3287-0173/9614-4009
e-mail: cassini@abomg.org.br

Dra. Maria de Fátima Léles
CRO-MG 12403
Especialista em Odontopediatria pela PUC-MG
Av. João César de Oliveira, 2959 sala 207
Eldorado - Contagem - MG
Telefax: (31) 3351-9028

Odontogeriatría

Dra. Dulcinéia D. S. Mattar
CRO-MG 19062
Tel/Fax: (31) 3281-0311
Especialista em Odontogeriatría
Atendimentos especiais com equipamento móvel
Especialista em Gerontologia Social
Atendimento domiciliar, hospitalar e asilar.

Prótese e Implantodontia

Dr. Célio Soares de Oliveira Jr.
CRO-MG 4.160
Prof. Adjunto da FOUFGM - Especialista em Implantodontia - Especialista em Periodontia - Mestre e Doutor em Prótese pela F.O. Bauru - USP
Rua Felipe dos Santos, 825 salas 305-306
Tel: (31) 3291-8350 / 3292-2002 / Telefax: (31) 3337-2567
Email: csoj@brfree.com.br

Dr. Fernando William Leite
CRO-MG 16.152
Mestrando em Implante
Prof. do Curso de Especialização em Periodontia da F.O.U.I.
Especialista em Periodontia
Prof. e Coordenador do Curso de Aperfeiçoamento em Implantes da ABO-Di-vinópolis

Av. Silviano Brandão, 428
Belo Horizonte - MG - Tel: (31) 3423-1754

Dr. Luiz Gonzaga de Oliveira
CRO-MG 0973
Professor da UFMG
Implantodontia e Periodontia
Rua Gonçalves Dias, 142 - Sala 305 -
BH/MG Consultório: (31) 3221-4503
Residência: (31) 3332-7334

Endodontia

Dra. Cláudia Maria R. Cruvinel
CRO-MG 11.854
Especialista em Endodontia.
Casos especiais com uso de microscópio.
Tratamento de perfurações.
Rua Carijós, 136 Sala 1007 - BH - MG
Fone: (31) 3212-4924

Dr. Eduardo Nunes
CRO-MG 12.989
Especialista, Mestre e Doutor - F.O. Bauru -
Espec. em Radiologia (ABO), Prof. Adjunto e
Coord. do curso de pós-graduação em
Endodontia da PUC.Minas.
R. Rodrigues Caldas, 726/1104 - BH - MG
(31) 3291-6496 - edununes38@aol.com

Dr. Fernando Antônio Costa Zuba
CRO-MG 7.510
Especialista em Endodontia pela UFMG
Av. do Contorno, 6.283/ 1301 - Savassi -
BH/MG Fone: (31) 3281-9433/9116-5333
Urgências: (31) 9116-5333
Fzuba@newview.com.br

Dr. Helmon Ângelo Cotta
CRO-MG 207
Especialista em Endodontia
Av. Brasil, 1831 - sala 1401
Tel: (31) 3261-7177

Dr. Paulo Coelho Andrade
CRO-MG 16.838
Implantes Orais e Cirurgias Avançadas; Especialista em Implantodontia; Pós-graduado pela Sociedade Brasileira de Implantologia e pela Sociedade Latino-Americana de Implantes e Transplantes
Av. Bandeirantes, 466 - Mangabeiras - BH/MG
Fone: (31) 3227-7076/3223-6642

Dr. José Alfredo Mendonça
CRO-MG 12009
Planej. e execução cirúrgica p/ protesistas
Especialista em Periodontia (USP-FO-Bauru)
Especialista em Radiologia (USP-FO-Bauru)
Especialista em Prótese (IPSEMG-BH)
Mestre em Periodontia (USP-FO-Bauru)
Doutor em Periodontia (USP-FO-Bauru)
Coordenador do Curso de Pós-Graduação em Implantodontia da PUC-MG
Cirurgias Avançadas em Implantodontia;
Analgésia com Sedação, Anestesia Geral
Av. Pasteur, 89 conj. 1507-10 - BH/MG
PABX: (31) 3224-0708
e-mail: clinica@josealfredo.odo.br
Home Page: www.josealfredo.odo.br

Dr. Oswaldo Magela Lima
CRO-MG 15.216
Implantes ósseo-integrados / estética / prótese
- Estacionamento para clientes no próprio prédio
- Atendimento diferenciado - Amplas e novas instalações
Av. do Contorno, 2646 conj. 1003 / 1005 - Área Hospitalar
Fones: (31) 3241-1330 / 3214-0634 / 9618-3344

Dr. Geraldo Herivelton Guimarães
CRO-MG 12012
Especialista em endodontia PUC-93 - Tratamento de perfurações / clareamento endógeno
Av. do Contorno, 4747 sala 814 Lifecenter - 3282-1700
Av. Amazonas, 115 sala 809 Ed. Caxias - 3274-7888
Emergências: 9977-3387

Dra. Maria Ilma de S. Côrtes
CRO-MG 4.322
Endodontia e traumatismo dentário
Plantão permanente para emergências,
inclusive com atendimento hospitalar
(31) 9975-1714 - R. Gonçalves Dias, 142/502
Funcionários - BH/MG - (31) 3221-4304

NSB - Núcleo de Saúde Bucal
Dra. Irislene Castelo Branco Morato
CRO-MG 6.976
Especialista e Mestre em Endodontia-UFMG;
Membro Efetivo da Internacional American
Dental Research e SBPqO
Av. Brasil, 1.438 S/505 - Ed. Agmar Glass
Tower - Funcionários - BH - MG / Fone: (31)
3213-4639 - e-mail: nsb@glasstower.com.br

Mantenha seu endereço
sempre atualizado

DTM e Dor Orofacial

Clínica Dr. Edson Mariano
CRO-MG 3.589
Professor da FO-UFMG
Especialista em DTM e Dor Orofacial
Fisioterapia para DTM
Av. do Contorno, 5.302 - Savassi
BH/MG - Fone: (31) 3227-6366 / 3225-6181

Dra. Madalena Caporali P. Rabelo
CRO-MG 6.998

Dr. Márcio J. M. Rabelo
CRO-MG 4.748
Especialistas em Disfunções Temporomandibulares e Dores Orofaciais
Pós-graduação c/ 2 anos de Residência no "Centro de Dor Orofacial" da **Kentucky University-USA**. End.Praça da Bandeira200 Mangabeiras/BH-MG/Telefax(31)3223.6711

Clínica Marcelo Mascarenhas
CRO-MG 6.644
Especialista em Cirurgia BMF, DTM e DOF
Fisioterapeuta

Desordens Temporomandibulares
Dores Orofaciais (Atendimento Interdisciplinar)

Cirurgia Bucomaxilofacial

NOVO ENDEREÇO:
Av. Bandeirantes, 1764 - 3º andar
Mangabeiras - BH - MG
Telefax: (31) 3223-7177

Dr. Marcílio Lemos Damasceno
CRM-MG 26.233 CRO-MG 12.071

MÉDICO
Neurologia e Neurocirurgia
ODONTOLOGO ESPECIALISTA
Reabilitação em prótese dental
DTM
Dor Orofacial
Serviço Multidisciplinar Especializado em Dor de Cabeça e Pescoço

Av. Augusto de Lima, 479 / 915
Belo Horizonte - MG
Telefone: (31) 3222-7217

Reabilitação Oral

Clínica Dr. Edson Mariano
CRO-MG 3.589
Professor da FO-UFMG
Implantodontia e Prótese
Especialista em DTM e Dor Orofacial
Fisioterapia para DTM

LASERTERAPIA

ATENDIMENTO DOMICILIAR
EMERGÊNCIA - 24 Horas
Inclusive Domingos e Feriados
Av. do Contorno, 5302 - Savassi
(0xx31) 3227-6366
Telefax: (0xx31) 3225-6181

Anunciar no **Indicador Profissional**
é estar em contato com os colegas

Cirurgia e Traumatismo

Dr. Adriano do Valle Fernandes

CRO-MG 15.154
Especialista, pós-graduado pela USP-Bauru
Cirurgias Buciais
Cirurgias Ortognáticas
Patologias Bucocomaxilofaciais
Fraturas da Face
Implantes dentários
Atendimento hospitalar
Av. Brasil, 1831 sala 405 - Bairro
Funcionários - CEP: 30140-002
Tel: (31) 3261-2767
Urgências: (31) 9231-8234 (24 horas)

Dr. Antônio Luis Neto Custódio

CRO-MG 15.782
Mestre em CTBMF (PUC-RS) – Prof. UFMG e
PUC-Minas - Coord. Especialização em Implanto-
dntia ABO-MG - Cir. Avançadas, Implantes Osteo-
integrados, Fraturas Faciais e Cirurgias Ortognáticas
Av. Afonso Pena, 2770/1505 / 3287-3010/9974-6122

Dr. Belini Freire Maia

CRO-MG 15.418
Espec. e Mestre em Cirurgia Bucocomaxilofacial;
Prof. da PUC-Minas; Implantes orais / Cir. Avançadas
Fraturas faciais e Cirurgia Ortognática
Life Center, Av. do Contorno, 4747 / Conj. 1011
Fone: (31) 3281-3817 / Urgências: 9984-3817

Dr. Edgard Carvalho Silva

CRO-MG 015
Cirurgia - Radiologia - Diagnóstico Bucal
Professor Titular da UFMG
Av. Afonso Pena, 4.334
BH - MG - Fone: (31) 3225-0966

Dr. Edwin Despinoy

CRO-MG 8.316
Cirurgia Bucocomaxilofacial
Implantes Dentais
Dores Crânio-Faciais-ATM
Rua Pirapetinga, 322 Sala 102 - Serra - BH
(31) 3281-8155 ou 9971-1000 (Tarde)

Dr. João do Carmo Marquez

CRO-MG 15.715
Especialista em Cirurgia Bucocomaxilofacial
Mestrando em Implantodontia
Prof. da FOU, Implantes Oraís, Enxertos Ósseos,
Cirurgias Menores e Ortognáticas.
Rua Ceará, 1431 / 301 – Funcionários
Av. Sinfônio Brochado, 624 / 101 – Barreiro
(31) 3273-0267 / 3384-3134 - joao@taskmail.com.br

Dr. Leandro Napier de Souza

CROMG 19328
Espec. Cirurgia Bucocomaxilofacial e Mestre
Estomatologia - Prof. Newton Paiva - Coord.
Especializ. Estomatologia ABO - Cir. Bucal,
ortognática, fraturas, implantes e diagnóstico.
Av. Contorno, 4747/ 705 – Ed. Lifecenter
Tel: (31) 3227-2498 / Urgências 9973-9946

Odontologia - Apnéia e Ronco

Dr. Jorge Machado Caram

CRO-MG 08903
Ortodntia, ronco e apnéia do sono.
Prótese bucal de uso noturno.
R. Rodrigues Caldas, 726 sala 608 - Santo
Agostinho - BH/MG
Fone: (31) 3275-2358/3291-9538

Dr. Ronaldo Raivil Arruda

CRO-MG 3.875
Cirurgia e Traumatologia; Bucocomaxilo-
faciais; Cirurgia Oral; Implantes; Enxertos
Av. do Contorno, 4.852 - Sala 507
BH - MG - Fone: (31) 3227-0138

Dr. Sebastião Hélio Pereira Godinho

CRO-MG 1.790
Cirurgia e Traumatologia Bucocomaxilofaciais;
Implantes Branemark
Grupo Odontológico Mangabeiras
Praça da Bandeira, 200 - Mangabeiras
BH - MG - Fone: (31) 3225-7376

Dr. Vasco de Oliveira Araújo

CRO-MG 4.627
Cirurgia e Traumatologia Bucocomaxilofaciais;
Fraturas na Face - Cirurgia Bucal; Cirurgia
Ortognática
Rua dos Otoni, 909/1010 / Ed. Med Center -
BH Fones: (31) 3273-3898 - Cons 3217-7199
(31) 9981-1869 - Urgência

Patologia Bucal

ORAL LAB - Laboratório de Patologia Bucal

Exames para diagnóstico de doenças da boca
Dr. Ricardo Santiago Gomez
CRO-MG 15331 – Consultor
Mestre e Doutor em Patologia Bucal
Professor da UFMG
Dr. Martinho Campolina Rebello Horta
CRO-MG 22907
Mestre e Doutor em Patologia Bucal
Professor da PUC-MINAS
Av. Contorno 6064 Lj. 3 – Savassi
Belo Horizonte – MG – CEP 30110-110
Telefax: (31) 3281-1296

Ortopedia

Dra. Ieda Píramo Moreira Santiago

CROMG 1174
Especialista em O.F.M. e D.T.M. e Dor orofacial
Coordenadora da especialidade O.F.M. da ABO
de Muriaé-MG
CONSULTÓRIO:
Av. do Contorno, 8000 – Conj. 1712
Santo Agostinho - 30110-907
Belo Horizonte – MG
Tel: (31) 3291-5560
RESIDÊNCIA:
Rua Professor Júlio Mourão, 345
Tel: (31) 3344-7492 – BH – MG
E-mail: ieda@horizontes.net

Dr. Orlando Santiago Júnior

CROMG 11842
Mestre em patofisiologia geral
Especialista em OFM e DTM e Dor orofacial
Coordenador do Curso de Especialização
da ABO-MG
CONSULTÓRIO:
Av. do Contorno, 8000 – Conj. 1712
Santo Agostinho - 30110-907 -
Belo Horizonte – MG
Tel: (31) 3291-5560
RESIDÊNCIA:
Alameda Antares, 381
Tel: (31) 3581-7321 Nova Lima – MG
E-mail: osj@inet.com.br

Site da ABO-MG: www.abomg.org.br

Periodontia

Dr. Carlos Roberto Martins

CRO-MG 2.425
Periodontista e Estomatologista
Professor da UFMG e PUC-MG
Rua do Ouro, 136 - 1º andar
Serra - BH - MG
Fone: (31) 3284-7611 - 3284-7133

Dra. Cássia Pascoal Menezes

CRO-MG 12.940
Periodontia e Laserterapia
Av. João César de Oliveira, 2.959
Sala 118 - Eldorado - Contagem - MG
Fone: (31) 3351-8808

Dr. Fabiano Araújo Cunha

CRO-MG 24.678
Periodontia – Implantodontia
Especialista e Mestre em Periodontia pela PUC-MG
Av. Assis Chateaubriand, 29 - Floresta – BH/MG –
Tel: (31) 3222-4789 / Santa Bárbara/MG –
Tel: (31) 3832-2835 - fabianooperio@terra.com.br

Dr. Fernando de Oliveira Costa

CRO-MG 12.391
Especialista e Mestre em Periodontia,
Prof. Adjunto em Periodontia da FOUF-MG,
Dr. em ciência da saúde
Av. Contorno, 4849/5º andar - Funcionários
BH/MG Fone: (31) 3284-2466 / 3282-6787

Dr. Gerdal Roberto de Sousa

CRO-MG 14.925
Especialista em Periodontia
Mestre em Lasers - IPEN - FOUF
Rua Espírito Santo, 1204 Conj. 1202/1204
BH - MG - Fone: (31) 3224-6377

Dr. Glênio Coutinho de Oliveira

CRO-MG 16.360
Periodontia
Rua Rio Grande do Norte, 726/1104
BH - MG
Fone: (31) 3261-5927 (Cons.)
(31) 3462-9321 (Res.)

Dr. Herbert de Simone Molina

CRO-MG 5.420
Periodontia
Especialista pela UNICAMP
Av. José Pedro Muniz, 100 – Jardim Agenor
de Lima - Guaxupé – MG - Fones: (35)
3551-0153/3551-0162

Dr. Ibajay Brito de Oliveira

CRO-MG 988
Periodontia
Rua Rio Grande do Norte, 726/1104
Belo Horizonte - MG
Fone: (31) 3261-5927 (Cons.)
(31) 3462-9321 (Res.)

Odontologia Legal

Eduardo Rêgo Araújo

CRO-MG 17748
Especialista em Odontologia Legal
(ABO-MG)
Perícias Judiciais em Odontologia
Elaboração de defesas quando de denún-
cias contra os profissionais da Odontologia
na Justiça, nos PROCONs e no CRO
Orientação para elaboração da
publicidade odontológica
Assessoria e Consultoria para profissionais
da Odontologia e Empresas prestadoras
de serviços odontológicos
Fone: (31) 3485-2530 (31) 9979-2679
e-mail: eduardo.rego@task.com.br

Dr. Joaquim Resende

CRO-MG 905
Exclusivamente Periodontia
Rua Santa Rita Durão, 321 Sala 611
BH - MG - Telefax: (31) 3225-3444
E-mail: joaquimresende@uol.com.br

Dr. José Fernando V. Machado

CRO-MG 3.264
Periodontia
De 2ª a 5ª, das 13 às 20 hs - e 6ª, das 9 às 13 hs
Av. Brasil, 1701 - Salas 601/602 - BH - MG
Fone: (31) 3261-1382 (Consult)
(31) 3223-6467 (Res.)

Dr. José Cláudio Faria Amorim

CRO-MG 11.813
Periodontia – Laserterapia – Mestre USP (SP)
Prof. FO de Itaúna e Especialização em Peri-
odontia de Diamantina
R. Espírito Santo, 1204/806 – BH (31) 3226-6132
Praça Dr. Augusto Gonçalves, 146 / 703 – Itaúna
– 5ª e 6ª feiras – (37) 3241-2584
joseclaudioamorim@yahoo.com.br

Dr. José Geraldo Martins

CRO-MG 3.873
Periodontia
Rua do Ouro, 136 1º andar
Serra - BH - MG
Fone: (31) 3284-7611
Fax: (31) 3284-7133

Dr. Juracy Magalhães da Silveira

CRO-MG 18.507
Periodontia - Estomatologia

Rua Espírito Santo, 466 / 706 –
Ed. Hércules – Centro
Belo Horizonte – MG – Tel: (31) 3273-9133

Dr. Lívio de Barros Silveira

CRO-MG 17.775
Clínica Odontológica - Laserterapia
Especialista em Periodontia
Av. Raja Gabaglia, 2680 - s/902 - Estoril -
BH - MG - Tel: (31) 3297-0886 (cons.) (31)
3378-1806 (res.)

Dra. Maria das Graças Cruz Najar

CROMG – 6871
Periodontia, Implantes, atendimento
geriátrico (sedação)
Especialista em Periodontia – ABO-GO
Especialista em Odontogeriatría – CRO-MG
Mestre em Laser em Odontologia – USP-IPEN
Coordenadora da Clínica Integrada III –
UNIMONTES
Prof. Curso de Aperfeiçoamento em
Implantes e Periodontia
Av. Francisco Sales, 1463 conj. 403-404 BII
Telefone (FAX): (31) 3241-5051
E-mail: gnajar@terra.com.br
Home Page: www.gracanajar.com.br

Dr. Vagner Pereira dos Santos

CRO-MG 3.830
Especialista em Periodontia
Av. Afonso Pena, 2522 - Sala 701 - BH/ MG
Fone: (31) 3261-7000 (Cons.)
(31) 3463-7305 (Res.)

Leia o trabalho premiado

Professores da UFMG e da Universidade de Uberaba são os autores

Capeamento pulpar direto com sistema adesivo dentinário: estudo clínico e avaliação morfológica do complexo dentino-pulpar

Gerluza A. Borges Silva*
Adriana Moreira**
Nelson Lopes Júnior***
Lincoln Dias Lanza****
Marília Costa Gomes****
José Bento Alves*****

Nas últimas décadas, as pesquisas científicas vem fornecendo subsídios para a inclusão dos sistemas adesivos nas condutas de terapia pulpar, como alternativa ao tradicional tratamento com Hidróxido de Cálcio (HC). Embora biocompatível, dotado de propriedades antibacterianas e capacidade de promover a desejável deposição de ponte dentinária, o HC apresenta algumas limitações bem discutidas na literatura (SCHUURS, GRUYTHUYSEN, WESSELINK, 2000). Ambos - $Ca(OH)_2$ e adesivos dentinários - possuem seus adeptos e adversários.

Proponentes da técnica do Capeamento Pulpar Direto (CPD) com agentes adesivos argumentam que a resposta do complexo dentino-pulpar não depende da formulação ou química do material capeador usado, mas de sua capacidade de proporcionar o adequado selamento biológico e que, na ausência do fator bacteriano, a polpa possui

potencial inerente de cicatrização (KITASAKO, INOKOSHI, TAGAMI, 1999). Devido à sua superioridade quanto ao selamento marginal, os sistemas adesivos foram inseridos na lista de novos materiais a serem testados como alternativa para o capeamento pulpar direto. De fato, estudos experimentais realizados em animais, têm revelado respostas pulpare satisfatórias, culminando no reparo e deposição de ponte dentinária após o CPD com agentes adesivos (AKIMOTO et al., 1998; KIBA et al., 2000). Entretanto, os dados não são unânimes. PAMEIJER & STANLEY (1998) revelaram, em um estudo em primatas, a persistência de inflamação crônica, intensa irritação tecidual e falha na formação de barreira dentinária.

A polêmica é ainda maior quando se trata de dentes humanos. Estudos clínicos baseados em testes de sensibilidade pulpar e avaliações radiográficas (HEITMANN & UNTERBRINK, 1995; KANCA, 1996) têm revelado resultados

sugestivos de bom prognóstico, os quais têm servido de subsídios para a indicação da técnica. Por outro lado, estudos histológicos em seres humanos têm revelado ausência de ponte dentinária, resposta pulpar inflamatória persistente e nenhuma evidência de reparo após 30, 60, 90 ou até 300 dias (LANZA, 1997; COSTA et al., 2001).

No intuito de contribuir para o esclarecimento da questão, este trabalho avaliou a proposta do capeamento pulpar, realizado sob condições clínicas, com o sistema adesivo Single Bond/Æ sob um contexto mais amplo, considerando desde aspectos clínicos dificultadores da técnica adesiva (condicionamento ácido, sangramento, condições de hemostasia) à avaliação histológica da resposta pulpar e os aspectos ultraestruturais da chamada zona de "hibridização pulpar".

Objetivos

A proposta do presente estudo foi responder às seguintes questões:

► Condições clínicas como sangramento e umidade permitem o adequado capeamento pulpar direto com Sistema Adesivo Single Bond/Æ (SASB)?

► Qual a concentração de ácido fosfórico (10% ou 37%) se aplica à "hibridização pulpar", com menores índices de injúria?

► As alterações histológicas causadas pelo capeamento pulpar direto com SASB, em curto prazo (0, 1,3,7,30 dias), são similares àquelas causadas pelo Hidróxido de Cálcio?

► O capeamento pulpar

direto com sistema adesivo induz a formação de ponte dentinária?

► Como se apresenta, em nível ultraestrutural, a interface dente X restauração adesiva após CPD?

► A adesão obtida próxima à área de exposição pulpar, onde o controle de umidade e hemostasia é subjetivo, garante a exclusão do fator bacteriano na evolução do processo pós-operatório?

Metodologia

O total de 115 pré-molares indicados para exodontia por motivos ortodônticos foi distribuído em três grupos de estudo: Grupo I (CPD com Single Bond/Æ após condicionamento com ácido fosfórico gel a 37%); Grupo II (CPD com Single Bond/Æ após condicionamento com ácido fosfórico gel a 10%) e Grupo III/controle (capeamento com hidróxido de cálcio P.A.). Os pacientes foram devidamente esclarecidos sobre o estudo (COEP/MG parecer no ETIC 010/98). As exposições pulpare foram preparadas em cavidades oclusais (prancha 1) e a hemostasia foi alcançada somente com solução salina. Os dentes (n=5 para cada grupo) foram extraídos nos períodos de 1, 3, 7 e 30 dias após o capeamento. As amostras foram preparadas para microscopia de luz e microscopia eletrônica de varredura. Para avaliação da resposta pulpar apenas ao condicionamento ácido, cinco dentes de cada grupo foram extraídos imediatamente após a lavagem do ácido, sem a conclusão da técnica adesiva. A metodologia clínica e morfológica está sumarizada no diagrama abaixo.



EXPOSIÇÃO pulpar e produtos utilizados na técnica adesiva



FIGURA 1 - AVALIAÇÃO histológica e ultraestrutural do CPD com HC após 1,3,7 e 30 dias. PD. Ponte dentinária. Od. Odontoblastos



Resultados

Nossos resultados clínicos mostraram a possibilidade do capeamento de exposições pulpares com SASB, procedendo-se a hemostasia apenas com solução salina. Estatisticamente, não houve diferença entre o sangramento gerado pelos ácidos 10% e 37%, como também não foi diferente o nível de sangramento gerado após a aplicação do SASB nos grupos I e II.

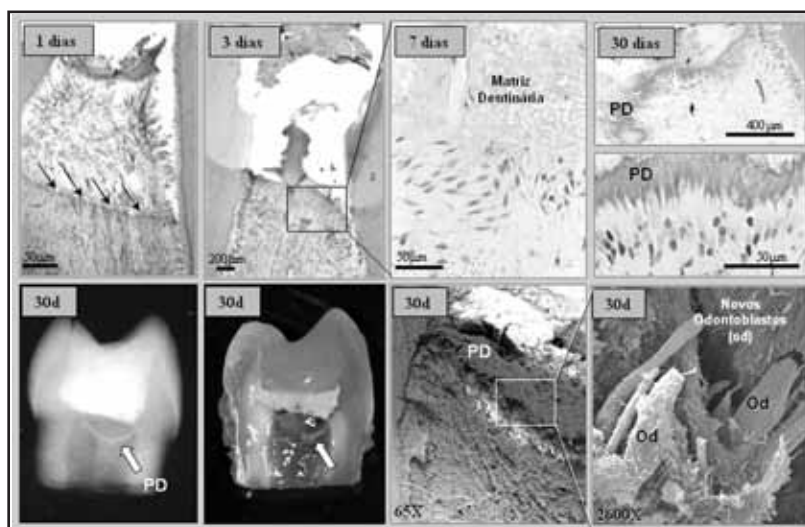
Imagens radiográficas sugestivas da deposição de ponte dentinária foram observadas somente em amostras do grupo III (HC) no período de 30 dias (figura 1). Mais de 90% dos pacientes foram assintomáticos. Dados histológicos revelaram resposta pulpar similar frente aos condicionamentos com ácido fosfórico a 10% e 37%. As alterações teciduais geradas por tais soluções foram consideradas leves e restritas às camadas superficiais, quando comparadas ao grupo controle.

A resposta pulpar ao capeamento com sistema adesivo foi equivalente nos grupos I e II. Nesses casos, o tecido pulpar apresentou processo inflamatório com pico entre 3-7 dias, e persistência aos 30 dias, quando células gigantes tipo corpo-estranho e áreas de reabsorção interna tornaram-se evidentes (figura 2). A técnica Brown-Brenn revelou coloração negativa para bactérias. Portanto, o processo inflamatório encontrado não foi relacionado à contaminação bacteriana.

Nos grupos I e II não houve indícios de diferenciação celular e neoformação dentinária até 30 dias. No grupo controle (CH), o pico de infla-

ção ocorreu no 1º dia, mas no 7º dia já havia sinais de proliferação vascular e células recém-diferenciadas com deposição de matriz dentinária sob a área necrótica.

Aos 30 dias, o processo inflamatório apresentou sinais de remissão e presença de ponte dentinária. Além dos aspectos histopatológicos, a microscopia de luz revelou falhas adesivas subclínicas (figura 2) como: 1. Presença de bolhas entre o adesivo e o tecido pulpar; 2. Contaminação por sangramento entre as camadas de adesivo; 3. Falhas coesivas entre a resina composta e a camada de adesivo. A MEV revelou, na zona de capeamento direto, a presença de monômeros não polimerizados e falhas interfaciais (figura 2), confirmando os achados histológicos.

Conclusões

O sistema adesivo Single Bond/E não é uma alternativa biologicamente aceitável para o capeamento pulpar direto. O hidróxido de cálcio permanece, até o momento, como agente de escolha para o capeamento de polpas mecanicamente expostas em dentes humanos.

*Professora Adjunta (doutora)
ICB/UFMG. gerluza@icb.ufmg.br

**Professora Assistente
(mestre) - ICBS/Universidade
de Uberaba/ MG

***Pesquisador (CD) - ICB /UFMG.

****Professores adjuntos
(doutores) - FO/UFMG

*****Professor orientador (doutor)
ICB/UFMG; FO/UFMG;
Universidade de Uberaba/MG

Referências bibliográficas

- KAKIMOTO N et al: Biocompatibility of Clearfil liner bond 2 Clearfil AP-X system on nonexposed and exposed primate teeth. Dent Mater 1998;29:177-88.
COSTA CAS et. al: Response of human pulps capped with a self-etching adhesive system. Dent Mater 2001;17:230-240.
HEITMANN T, UNTERBRINK G: Direct pulp capping with a dentinal adhesive resin system: a pilot study. Quintessence Int 1995;26:765-770.
KANCA J III: Replacement of a fractured incisor fragment over pulpal exposure: a long-term case report. Quintessence Int 1996;27:829-832.
KIBA H et al: Pulpal reactions to two experimental bonding systems for pulp capping procedures. J Oral Sci 2000;42:69-74.
KITASAKO Y, INOKOSHI S, TAGAMI J: Effects of direct resin pulp capping techniques on short-term response of mechanically exposed pulps. J Dent 1999;27:257-263.
LANZA, L.D. Avaliação clínica e microscópica de um sistema adesivo aplicado em proteções diretas de dentes humanos. 1997. 145f. Tese (Doutorado em Dentística) Faculdade de Odontologia de Bauru, Universidade de São Paulo, Bauru.
PAMEIJER CH, STANLEY HR: The disastrous of the "total etch" technique in primates. Am J Dent 1998;11:S45-S54.
SCHUURS AHB, GRUYTHUYSEN RJM, WESSELINK PR: Pulp capping with adhesive resin-based composite vs. calcium hydroxide: a review. Endod Dent Traumatol 2000;16:240-250.



FIGURA 2 - AVALIAÇÃO histológica e ultraestrutural do CPD com SASB após 1,3,7 e 30 dias. (M) macrófagos (G) Células gigantes multinucleadas (A) Adesivo dentinário (R) Resina (PD) ponte dentinária

Comentário pessoal

Queridos colegas... posso hoje assegurar-lhes que, de fato, não pode haver sucesso profissional sem considerarmos as bases biológicas! Que pena que as normas acadêmicas não nos permitem ser mais diretos, menos formais. Aprendi muito com este trabalho e divulgá-lo tornou-se a minha bandeira.

Trabalhamos hoje com tantos materiais e tantas associações químicas, fórmulas que nos garantem cada vez mais resistência, estética e durabilidade nas diversas áreas da Odontologia. Tudo é maravilhoso, mas seria ainda melhor se soubéssemos para onde irão os inevitáveis resíduos que atingem a polpa dentária, já que nenhum material possui um grau de conversão de 100%. Os monômeros resinosos que atingem a polpa dentária parecem não ser digeridos. Para onde vão? Ainda bem que minhas amostras foram todas extraídas!!!

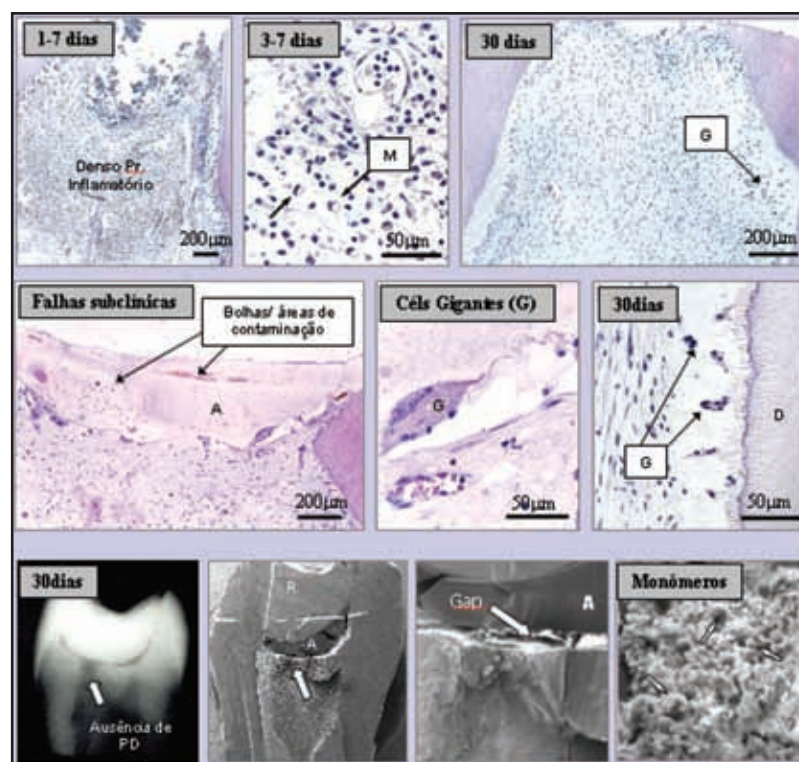
A propósito, encontrei um artigo de investigação que buscava a causa de problemas renais e hepáticos (granulomatoses) em pacientes sem fatores de predisposição a essas doenças. Pasmem... Nas biópsias foram encontrados resíduos inorgânicos de materiais odontológicos (micropartículas de porcelana, titânio, ouro etc.) e houve associação direta com pacientes portadores de próteses dentárias extensas e também ortopédicas.

Portanto, estejam alertas para os velhos conceitos da histologia dental: a dentina profunda é um tecido extremamente permeável e a polpa dentária é uma extensão de nosso organismo... Seus vasos sanguíneos fazem parte de um circuito fechado que caminha para o fígado, para os rins, para o coração.

Obviamente, não vamos deixar de usufruir dos benefícios obtidos com a evolução dos materiais odontológicos, mas ao nos aproximarmos da polpa, que tal conhecermos melhor o nosso material de escolha e seguirmos à risca as instruções? Afinal, nem todo material é excelente para todos os substratos dentários e, às vezes, o erro não está no material, mas na sua incompatibilidade com o local onde será aplicado.

De fato, não sei onde tudo isso começou: sistemas adesivos não foram criados para dentina profunda! Muito menos para serem aplicados sobre a polpa dentária!

Gerluza Aparecida Borges Silva

Calendário da ABO Nacional

Julho

ABO Rio de Janeiro
17º Congresso Internacional de Odontologia do Rio de Janeiro
Data: 13 a 17
Local: Rio de Janeiro
Informações: (21) 2504-0002

Agosto

ABO Paraná
VIII Congresso Internacional de Odontologia do Paraná
Data: 11 a 13
Local: Curitiba
Informações: (41) 3028-5800

Setembro

ABO Alagoas
V Congresso Alagoano de Odontologia
Data: 15 a 17
Local: Maceió
Informações: (82) 231-2423

Outubro

ABO Distrito Federal
XI Congresso Internacional de Odontologia do Distrito Federal
Data: 12 a 15
Local: Brasília
Informações: (61) 346-3838

Outras instituições

Julho

A Sociedade Brasileira de Periodontologia (Sobrape) promove, em 15 de julho, o simpósio *Periodontia: novo paradigma e atual da doença periodontal*. O evento será realizado durante o *17º Congresso Internacional de Odontologia do Rio de Janeiro (CIORJ)*, que acontece de 13 a 17 de julho, no Rio de Janeiro.

A atividade científica terá como simposiarca o professor Paulo Roberto Pereira de Sá e como ativadores os professores Moisés Mor-einos e Inácio da Rocha. Confira os temas do simpósio:

- *Biofilme e evolução da doença periodontal* - Ricardo Fischer, das 15 às 15h30
- *Fatores de risco em Periodontia* - Luís Fernando Martins Araújo, das 15h40 às 16h10
- *Periodontia médica e correlações* - Marcelo Figueiredo, das 16h20 às 16h50
- *Aspectos clínicos da doença periodontal e sua visão atual* - Walter Machado, das 17 às 17h30
- *Debate*, das 17h30 às 18h.

Para se inscrever no CIORJ ou no Simpósio da Sobrape, informe-se pelo telefone (21) 2504-0002.

II Encontro Nacional dos Cirurgiões-Dentistas no Costão do Santinho
Data: 24 a 31
Local: Florianópolis
Informações: 0800 48 1000

Canadá sedia Congresso da FDI

Este ano, a Federação Dentária Internacional (FDI) realiza seu Congresso Mundial na cidade de Montreal, no Canadá, no período de 24 a 27 de agosto. A programação científica terá cursos ministrados por grandes nomes da Odontologia e apresentação de trabalhos científicos - painéis e conferências.

Nos dias 22 e 23 acontecerão os cursos pré-congresso, ministrados por especialistas como os canadenses Elliot Mechanic (Estética) e Donald Yu (Endodontia), os norte-americanos Ray Padilla (Odontologia Esportiva) e Richard Trushkowsky (Materiais Dentários).

Data: de 24 a 27 de agosto
Local: Montreal (Canadá)
Informações: www.fdiworldental.org e congress@fdiworldental.org



Conheça as vantagens de ser associado da ABO-MG.
Informações: (31) 3298-1800

A CETRO ENGENHARIA:

Unindo experiência, inteligência e tecnologia na construção e reforma de clínicas e consultórios odontológicos.

Concretize seus desejos

CONSTRUA SEU SUCESSO COM A CETRO ENGENHARIA.

Qualidade e garantias asseguradas por uma empresa especializada em reformas de clínicas odontológicas.

Ligue agora mesmo
(31) 3337.7575

Invista em seu negócio. Ligue, converse com um de nossos engenheiros e planeje a execução da reforma de sua clínica.

(31) 3337.7575



PUBLICIDADE

Venda

Passo ou vendo consultório odontológico montado Dabi, com RX, compressor, autoclave, ar condicionado, geladeira, armários, sala de recepção e de consulta. Preço imperdível. Contato: Micheline 3335-0695 ou 9197-9644.

Consult. montado, novíssimo, no melhor ponto do Caiçara. Decorado, dois banheiros, escritório, recepção, copa, som ambiente, ar condic., armários, bancada (Lafaiete), equipo (Kavo pedal), autoclave 19L digital, aparelho foto compressor. Fone: 3444-4199 ou 9955-2051 (Pedro Mauro).

Consultório odontológico completo. Equipo e periféricos (semi-novos) Dabi Atlante. Tratar pelos telefones 9107-5500 ou 3286-3582.

Aluguel

Consultório odontológico, meio horário, prédio novo com segurança e vaga na garagem. Tenho Raio X e computador. Consultório novo e bem decorado na Savassi. Contato: 3223-8400 ou 9956-5967.

Horário em consultório odontológico novo em prédio comercial com porteiro 24 horas e garagem, em frente ao Hospital Felício Rocho. Telefone: 3292-8249 / 8729-6685.

Parceria

Procuo colega para dividir consultório montado e decorado no bairro Gutierrez. Tel: 3337-6522 ou 9982-5758 (Cristina).

*Anuncie aqui.
Informe-se
pelo telefone
(31) 3298-1800*

Consultórios Odontológicos

O projeto inteligente para seu consultório
Preços melhores que da CIOMIG 2005

- *Nossos projetos são personalizados, elaborados por computadores para que haja em cada projeto aplicação dos melhores conceitos de ergonomia.*



lafaiete

Mobiliário Técnico

Rua Marquês de Marica, nº 486 - Santo Antonio - Belo Horizonte
fone: (31) 3344-0342 / 3344-4205 / Site: www.lafaiete.com.br
email: lafaietebh@lafaiete.com.br

PUBLICIDADE

Vem aí o I Encontro

*Mineiro de
Especialidades
Odontológicas
da ABO-MG.*

*Anote em sua agenda:
dias 28 e 29 de outubro*

MEETING DE ORTODONTIA



SÉCULO XXI

MEETING DE ORTODONTIA

Conheça os Novos Rumos da Ortodontia no Século XXI

Palestrantes

Dr. Omar Gabriel da Silva Filho – SP
Dr. Maurício Miranda de Carvalho – MG

Dr. Sérgio Carmelo Torres – SP
Dr. Newton Miranda – MG

Patrocínio

UNI-DENT
Soluções Odontológicas

ORTODENTE
MATERIAIS ORTODONTICOS

RADIO IMAGEM
Imagem e Comunicação Tecnológica

MUNDIALE
CENTRO DE ESTUDOS

PARTHENON LIFECENTER CONVENTION
01 e 02 de Julho de 2005

até 30/04: R\$ 180,00
até 30/05: R\$ 210,00
até 25/06: R\$ 240,00

INFORMAÇÕES e INSCRIÇÕES
(31) 3421-3353

www.friche.com/meetingorto

friche.com

CENTRAL TÉCNICA

PEÇAS, SERVIÇOS E EQUIPAMENTOS ODONTOLÓGICOS

(31) 3371-3121

Perfect L

Frete e mocho grátis

- Cadeira Perfect, com volta a zero e acionada por motoredutores
- Equipe Perfect L
- Unidade auxiliar Perfect
- Refletor Compact



Venda direto de fábrica

À vista R\$ 4.669,00
ou até 36 vezes*

Vitale 12

1 + 9 R\$ 169,00

12 litros
02 bandejas
alumínio



Motor MC 101 Ômega

Implante e cirurgia

1 + 9 R\$ 415,00

- Torque de 45N
- Totalmente digital
- 20 programações independentes
- Reversão
- Irrigação
- Peça de mão autoclavável
- Comandos acionados por pedal



Acompanha uma linda maleta

Venda direto de fábrica



Contra Ângulo Intra MX 16

1 + 9 R\$ 99,80

Venda direto de fábrica

Contra Ângulo para Implante
Redução 16:1



* Taxa Banco ABN - sendo sob aprovação



IMPRESSO ESPECIAL
CONTRATO Nº
7317344802
ECT/DR/MG
ABO-MG



Endereço: R. Tenente Renato César, 106 - Cidade Jardim - BH/MG - CEP 30380-110